INFORME DE EVALUACION Y CONCLUSIONES
AUDIENCIA PÚBLICA DE RENDICIÓN DE CUENTAS A LA CIUDADANÍA 2018-2019
SECTOR AMBIENTE Y DESARROLLO SOSTENIBLE

MINISTERIO DE AMBIENTE Y DESARROLLO SOSTENIBLE - MADS
INSTITUTO DE HIDROLOGÍA, METEOROLOGÍA Y ESTUDIOS AMBIENTALES – IDEAM
PARQUES NACIONALES NATURALES DE COLOMBIA - PNNC
AUTORIDAD NACIONAL DE LICENCIAS AMBIENTALES - ANLA
INSTITUTO AMAZÓNICO DE INVESTIGACIONES CIENTIFICAS – SINCHI
INSTITUTO DE INVESTIGACIONES MARINAS Y COSTERAS JOSE BENITO VIVES DE ANDREIS – INVEMAR
INSTITUTO DE INVESTIGACIÓN DE RECURSOS BIOLÓGICOS ALEXANDER VON HUMBOLDT – IAVH
INSTITUTO DE INVESTIGACIONES AMBIENTALES DEL PACÍFICO - IIAP

1. INTRODUCCIÓN

La rendición de cuentas es una expresión de control social que comprende acciones de petición y explicaciones de información y de evaluación de la gestión. Este proceso, tiene como finalidad la búsqueda de la transparencia de la gestión de la Administración Pública, y a partir de allí lograr la adopción de los principios de Buen Gobierno, eficiencia, eficacia y transparencia, en la cotidianidad del servidor público.[1]

El Ministerio de Ambiente y Desarrollo Sostenible y sus entidades adscritas y vinculadas, mediante la realización de la Audiencia Pública de Rendición de Cuentas 2018-2019, facilitó que la comunidad en general haya podido ejercer su derecho a conocer y resolver dudas en cuanto a la gestión de las entidades participantes, aclarando que todas las entidades hemos tenido durante la vigencia enunciada diferentes espacios de interacción con la ciudadanía en general mediante los cuales se ha rendido cuentas de nuestra gestión, garantizando que puedan ejercer su derecho al control social.

La Oficina de Control Interno del Ministerio de Ambiente y Desarrollo sostenible, como cabeza de sector presenta este informe con el que se evalúa la audiencia realizada en la presente vigencia, a fin de coadyuvar con el fin de mejoramiento continuo de los futuros procesos de rendición de cuentas, que celebre el sector Ambiente y Desarrollo Sostenible:

1.1. Gestión Previa

Como quiera que la Audiencia de Rendición de Cuentas, por decisión de la Alta Gerencia debía realizarse en forma conjunta con Entidades del Sector Ambiente y Desarrollo Sostenible; se hizo necesario conformar un

[1] Comité de Apoyo Técnico de la Política de Rendición de Cuentas, Manual Único de Rendición de Cuentas

grupo encargado de definir y liderar el plan de acción y las actividades de preparación y organización de la Audiencia, el cual estuvo integrado por representantes de las siguientes dependencias del sector:

Despacho del Señor Ministro; despacho de los Directores de las entidades adscritas y vinculadas, Secretarías Generales, Oficinas Asesoras de Planeación, Áreas de Comunicaciones, entre otras.

Este Grupo, liderado por el Ministerio de Ambiente y Desarrollo Sostenible, realizó la planeación pormenorizada de la Audiencia para lo cual se realizaron mesas de trabajo, en las cuales se gestionaron las actividades que garantizaran el éxito de la jornada, y siguiendo los lineamientos impartidos por la Ley 489 de 1998, así como los del Departamento Administrativo de la Función Pública en cuanto a la celebración de la audiencia.

Es importante resaltar que, por tratarse de una audiencia de tipo Sectorial, la organización de la misma siempre mantuvo la participación activa de todos los representantes de la Entidades Intervinientes, logrando así la sinergia esperada para el desarrollo de dicho evento.

1.2. Mecanismos de divulgación

Con el fin de incentivar la participación ciudadana en la audiencia de rendición de cuentas del sector, se realizó la convocatoria correspondiente a través de los siguientes medios de comunicación:

- ✓ Se publicó en el sitio Web del Ministerio un aviso de convocatoria y se hizo la invitación a la ciudadanía en general a que participara en el evento.

<u>Banner</u>

<u>Nota en la página</u>

http://www.minambiente.gov.co/index.php/noticias/4363-sector-ambiente-rinde-cuentas-el-proximo-5-de-agosto

Sector Ambiente rinde cuentas el próximo 5 de agosto

La ciudadanía podrá participar en la audiencia pública de rendición de cuentas, enviando sus preguntas, sugerencias y opiniones al correo electrónico **rendiciondecuentas@minambiente.gov.co.**

Bogotá, 5 de julio de 2019 –MADS– El ministro de Ambiente y Desarrollo Sostenible Ricardo Lozano liderará la audiencia pública de rendición de cuentas que se llevará a cabo el próximo 5 de agosto. Durante esta jornada el sector ambiental dará a conocer los resultados de su gestión en el periodo comprendido entre agosto 2018 y junio 2019.

- ✓ Invitación a través de nuestras redes sociales (twitter, urna virtual, intranet):

<u>Facebook</u>

<u>Twitter</u> (Ministerio y entidades adscritas y vinculadas)

Instituto Humboldt @inst_humboldt · 1 ago.
#SectorAmbienteRindeCuentas | Participa en la audiencia pública de rendición de cuentas del Sector Ambiente. Se mostrarán los logros y avances que han obtenido en el periodo agosto 2018-junio 2019.
5 de agosto
2:30pm
@InstitucionalTV y páginas web del Sector Ambiente.
Audiencia Pública
SECTOR AMBIENTE Y DESARROLLO SOSTENIBLE
El ambiente es de todos
Minambiente
2019
¿Ya sabes qué día se mostrará la gestión del Sector Ambiente?
Lunes 5 de agosto
2:30 p.m.
LIVE
Páginas web del sector ambiente
Participa en la audiencia pública de rendición de cuentas del Sector Ambiente

Instituto Humboldt @inst_humboldt · 31 jul.
#SectorAmbienteRindeCuentas | Conoce la gestión del Sector Ambiente y envía tus preguntas y opiniones al correo electrónico rendiciondecuentas@minambiente.gov.co
Lunes 5 de agosto de 2019
2:30pm.
Canal Institucional y streaming en las páginas web del Sector Ambiente.
Canal Institucional TV
0:03
205 reproducciones

Instituto SINCHI @InstitutoSINCHI · 2 ago.
#SectorAmbienteRindeCuentas | Conoce la gestión del Sector Ambiente y envía tus preguntas y opiniones al correo electrónico rendiciondecuentas@minambiente.gov.co @MinAmbienteCo
Ingresa a: bit.ly/2OtUsAp
0:21
32 reproducciones

IDEAMColombia @IDEAMColombia · 1 ago.
#SectorAmbienteRindeCuentas | Únete y participa en la próxima audiencia pública de rendición de cuentas para conocer los logros y avances en materia ambiental ¡Contamos contigo!
Lunes 5 de agosto. 2:30pm. por @InstitucionalTV
Audiencia Pública
SECTOR AMBIENTE Y DESARROLLO SOSTENIBLE
El ambiente es de todos
Minambiente
2019
Participa en la audiencia pública en la que se mostrarán los logros y la gestión del Sector Ambiente
¡Contamos contigo!

IDEAMColombia @IDEAMColombia · 2 ago.
#SectorAmbienteRindeCuentas | Únete y participa en la próxima audiencia pública de rendición de cuentas para conocer los logros y avances en materia ambiental ¡Contamos contigo! Lunes 5 de agosto.
2:30pm. @InstitucionalTV y en páginas web del Sector Ambiente.
0:09 | 244 reproducciones

Invemar @invemarcolombia · 30 jul.
#SectorAmbienteRindeCuentas Tú voz cuenta!, envía preguntas, propuestas, recomendaciones, observaciones o sugerencias a través del siguiente link minambiente.gov.co.../audiencia-publica-de-rendic...
#ContamosContigo #ColombiaEsMar
Audiencia Pública
SECTOR AMBIENTE Y DESARROLLO SOSTENIBLE
El ambiente es de todos
Minambiente
2019
Participa en la audiencia pública en la que se mostrarán los logros y la gestión del Sector Ambiente
¡Contamos contigo!

Urna de Cristal @urnadecristal · 2 ago.
#SectorAmbienteRindeCuentas El lunes 5 de agosto, a partir de las 2:30 pm, podrás participar en la jornada de Rendición de Cuentas del Sector Ambiente y Desarrollo Sostenible. Conoce toda la información en 👉 bit.ly/310JTpQ

Urna de Cristal @urnadecristal · 4 ago.
#SectorAmbienteRindeCuentas Participa de la jornada de Rendición de Cuentas del Sector Ambiente y Desarrollo Sostenible. Conoce toda la información en: bit.ly/310JTpQ
RENDICIÓN DE CUENTAS
Audiencia Pública
Fecha 5 de agosto de 2019 - Hora 2:30 p.m.
2019
SECTOR AMBIENTE Y DESARROLLO SOSTENIBLE

✓ Se realizaron invitaciones por correo electrónico. (Invitados de grupos de interés)

1.3. Inscripción, preguntas y respuestas

Los ciudadanos interesados en registrarse para asistir a la audiencia lo podían hacer a través del formulario de inscripción dispuesto en la página web del Ministerio. En cumplimiento del proceso, se recibieron 17 y se confirmó la asistencia a las invitaciones realizadas mediante correo institucional a 60 personas.

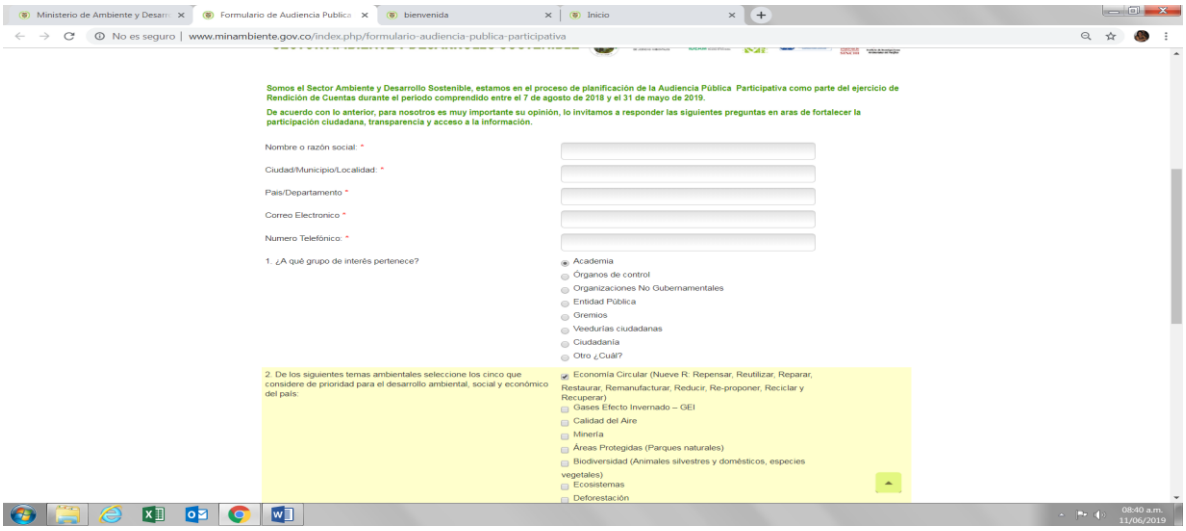

Los asistentes a los cuales se les remitió invitación puntual, se seleccionaron como representantes de los grupos de interés del Ministerio y de las demás entidades del sector.

2. DESARROLLO DE LA AUDIENCIA PÚBLICA DE RENDICIÓN DE CUENTAS

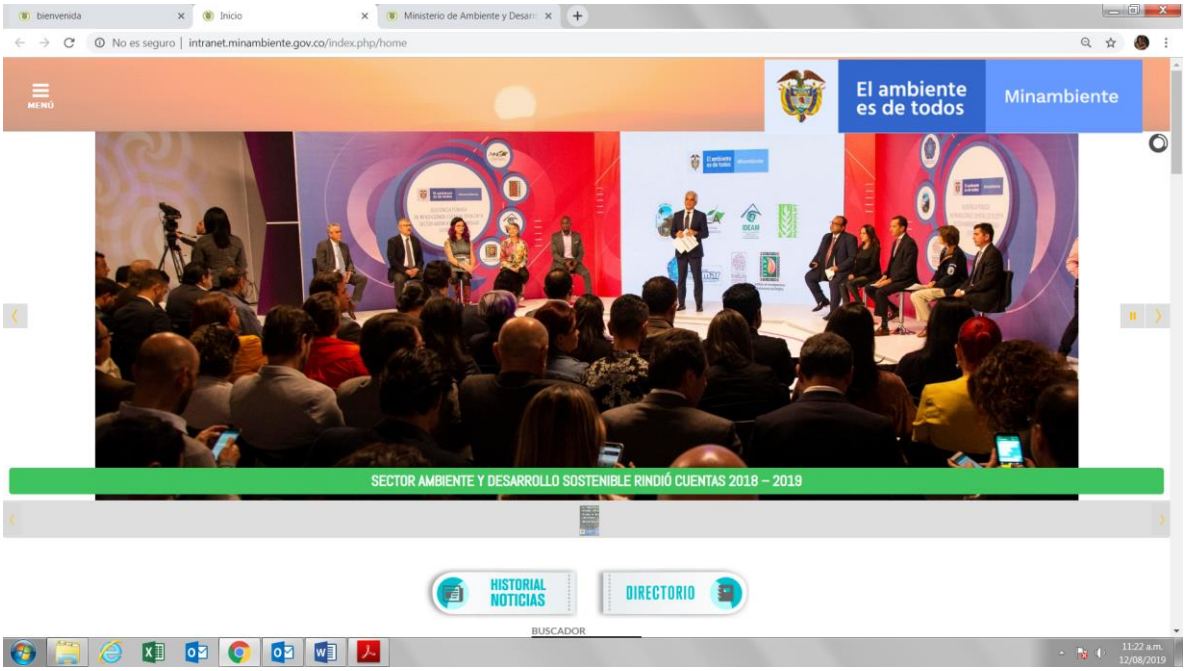

2.1. Fecha y lugar de realización

El Sector de Ambiente y Desarrollo Sostenible realizó la Audiencia Pública de Rendición de Cuentas el día 05 de agosto de 2019, a partir de las 2:00 p.m., en las instalaciones de RTVC, en el estudio 5, ubicado en la carrera 45 No. 26-33 de Bogotá, la cual fue instalada por el señor Ministro de Ambiente y Desarrollo Sostenible, doctor Ricardo José Lozano Picón.

2.2. Alcance de la rendición de cuentas

El Ministerio de Ambiente y Desarrollo Sostenible **MADS**, la UAE Autoridad de Licencias Ambientales **ANLA**, la UAE Parques Nacionales Naturales de Colombia **PNNC**, como entidad adscrita el Instituto de Hidrología, Meteorología y Estudios Ambientales **IDEAM**, y como entidades vinculadas el Instituto Amazónico de Investigaciones Científicas – **SINCHI**, el Instituto de Investigaciones Marinas y Costeras Jose Benito Vives de Andreis – **INVEMAR**, el Instituto de Investigación de Recursos Biológicos Alexander Von Humboldt – **IAVH**, el Instituto de Investigaciones Ambientales del Pacífico – **IIAP**; con el fin de rendir cuentas a la ciudadanía, presentaron los resultados de la gestión adelantada durante el periodo comprendido entre las vigencias 2018 y 2019.

Con el fin de que la ciudadanía tuviera conocimiento de la gestión realizada, fue publicado en la página web institucional, el Informe de Gestión al Congreso de la República 2018 - 2019, documento base del contenido temático de la Audiencia de Rendición de Cuentas. A continuación, se muestran pantallazos de dicha publicación:

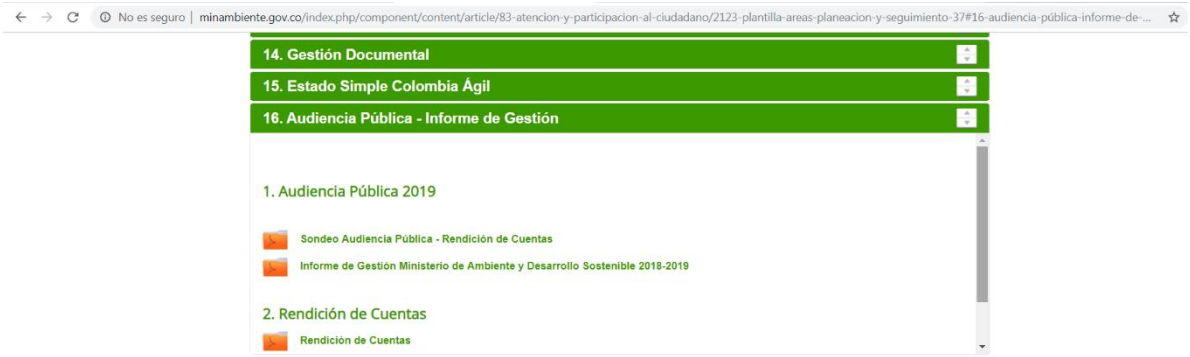

La ciudadanía podrá participar en la audiencia pública de rendición de cuentas, enviando sus preguntas, sugerencias y opiniones al correo electrónico **rendiciondecuentas@minambiente.gov.co.**

Bogotá, 5 de julio de 2019 –MADS– El ministro de Ambiente y Desarrollo Sostenible Ricardo Lozano liderará la audiencia pública de rendición de cuentas que se llevará a cabo el próximo 5 de agosto. Durante esta jornada el sector ambiental dará a conocer los resultados de su gestión en el periodo comprendido entre agosto 2018 y junio 2019.

La ciudadanía obtendrá información de los logros, ejecución y programas del Ministerio de Ambiente y Desarrollo Sostenible y de las entidades que conforman el sector ambiental: la Autoridad Nacional de Licencias Ambientales (Anla), el Instituto Alexander von Humboldt, el Instituto Instituto de Hidrología, Meteorología y Estudios Ambientales (Ideam), el Instituto de Investigaciones Ambientales del Pacífico (IIAP), el Instituto de Investigaciones Marinas y Costeras José Benito Vives de Andréis (Invemar), Parques Nacionales Naturales de Colombia y el Instituto Amazónico de Investigaciones Científicas SINCHI.

Este escenario tendrá como centro la participación de la ciudadanía, los entes de control, Organizaciones No Gubernamentales, ambientalistas y otros grupos de interés del sector ambiental del país.

La jornada se desarrollará en las instalaciones de Radio Televisión Nacional de Colombia (RTVC) en la Avenida El Dorado Carrera 45 # 26-33 en Bogotá, desde las 2:30 pm, y será transmitida en directo por Canal Institucional y en streaming en la página web de la entidad.

Si tiene preguntas, comentarios, opiniones y sugerencias puede enviarlas a través del correo electrónico **rendiciondecuentas@minambiente.gov.co**.

Conoce el Informe de Gestión del Ministerio de Ambiente y Desarrollo Sostenible, aquí **http://www.minambiente.gov.co/images/Atencion_y_particpacion_al_ciudadano/transparencia_/INFORME_DE_GESTION_MADS_2018-2019_VF.pdf**

2.3. Responsables de la rendición de cuentas

La presentación de la información dada en la Audiencia estuvo a cargo de los siguientes responsables por cada una de las entidades participantes así:

Por parte del Ministerio de Ambiente y Desarrollo Sostenible:

- ✓ Ministro de Ambiente y Desarrollo Sostenible, Ricardo Jose Lozano Picón
- ✓ Viceministra de Políticas y Normalización Ambiental, Maria Claudia Garcia Dávila
- ✓ Viceministro de Ordenamiento Ambiental Territorial y SINA, Roberto Mario Esmeral Berrio
- ✓ Secretaria General, Liliana Malambo Martinez
- ✓ Director de Asuntos Ambientales y Sectoriales, Alex Jose Saer Saker
- ✓ Directora de Asuntos Marinos, Costeros y Recursos Acuáticos, Andrea Ramírez Martínez
- ✓ Director de Bosques Biodiversidad y Servicios Ecosistémicos, Edgar Emilio Rodriguez Bastidas
- ✓ Dirección de Recurso Hídrico del Ministerio de Ambiente, Fabian Mauricio Caicedo Carrascal

- ✓ Director de Cambio Climático y Gestión del Riesgo, Jose Francisco Charry Ruiz
- ✓ Jefe Oficina de Negocios Verdes y Sostenible, Jorge Enrique Jimenez Guacaneme
- ✓ Jefe (E) Oficina Asesora de Planeación, Dorian Alberto Muñoz Rodas
- ✓ Jefe Oficina de Control Interno, Natalia Baquero Cardenas
- ✓ Subdirector de Educación y Participación, Jorge Iván Hurtado Mora.
- ✓ Coordinador Grupo de Ordenamiento Territorial, Luis Alfonso Sierra castro
- ✓ Coordinador del Sistema Nacional Ambiental, Omar Ariel Guevara Mancera

Por parte del Instituto de Hidrología, Meteorología y Estudios Ambientales - IDEAM:

- ✓ Director General (E), Eliécer Díaz Almanza
- ✓ Líder del Sistema de Monitoreo de Bosques, Edersson Cabrera

Por parte de la Autoridad Nacional de Licencias Ambientales ANLA:

- ✓ Director, Rodrigo Suárez Castaño

Por parte de Parques Nacionales Naturales de Colombia:

- ✓ Directora, Julia Miranda Londoño.

Por parte del Instituto de Investigación Alexander Von Humboldt:

- ✓ Directora, Brigitte Baptiste.

Por parte del Instituto de Investigaciones Ambientales del Pacífico:

- ✓ Subdirector de Investigaciones, Giovanny Ramírez Moreno.

Por parte del Instituto de Investigaciones Marinas y Costeras:

- ✓ Director (E), Jesús Antonio Garay Tinoco.

Por parte del Instituto Amazónico de Investigaciones Científicas:

- ✓ Directora, Luz Marina Mantilla.

Por parte de ASOCARS:

- ✓ Director, Ramón Leal.

2.4. Temas de la rendición de cuentas

La Audiencia Pública de Rendición de cuentas se desarrolló en 3 módulos temáticos como son el misional, el administrativo y financiero, y el cierre y evaluación de la audiencia.

Por cada uno de módulos, se desarrollaron temas y puntos específicos, de acuerdo a las líneas estratégicas implementadas en el sector sobre el pacto por la sostenibilidad; para lo cual intervinieron los responsables de gestionarlas a nivel sectorial así:

- ✓ MODULO TEMÁTICO MISIONAL

<u>Productividad Sostenible</u>:

- Economía Circular

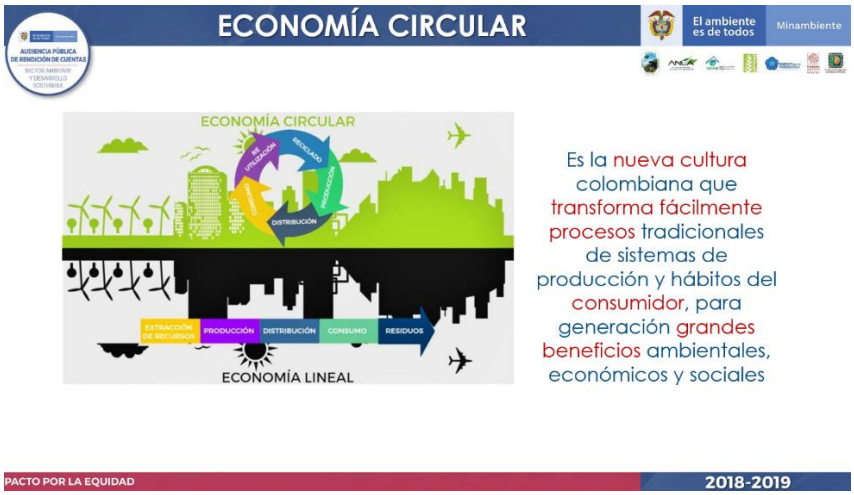

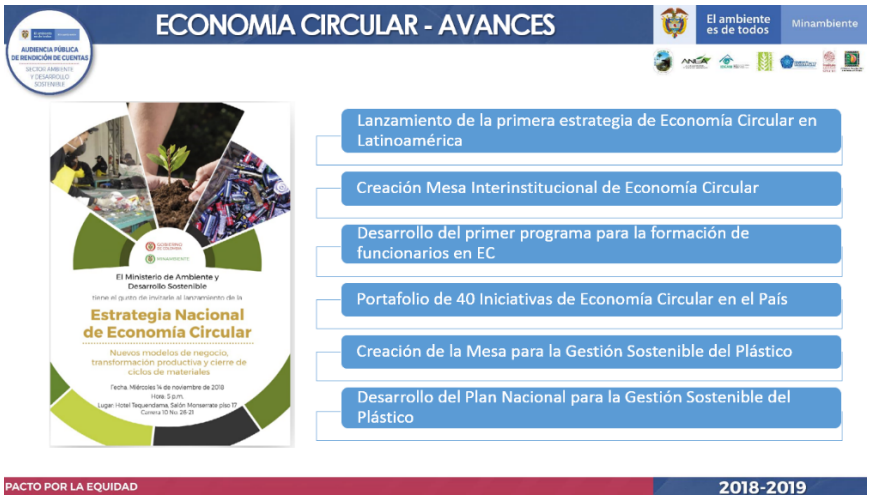

- Calidad del aire

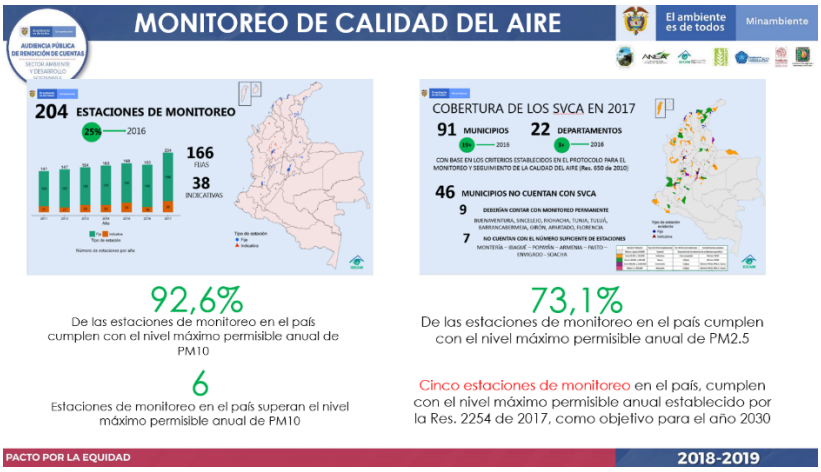

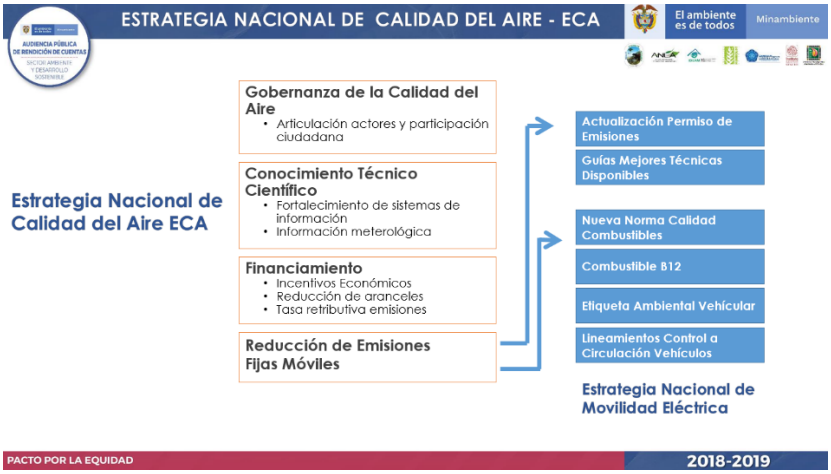

- Mercurio

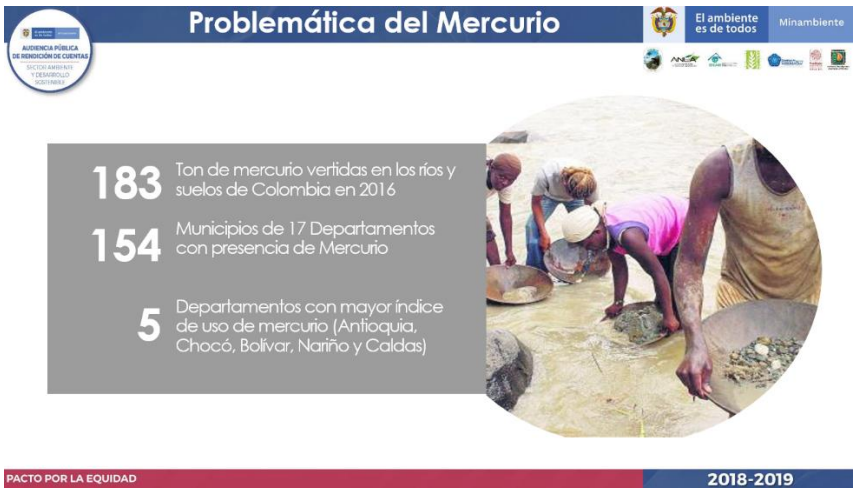

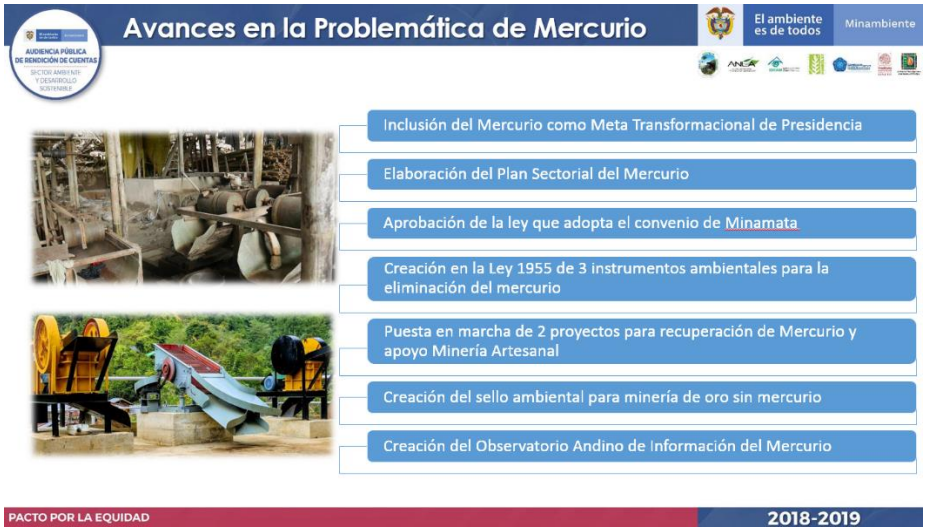

- Calidad del agua

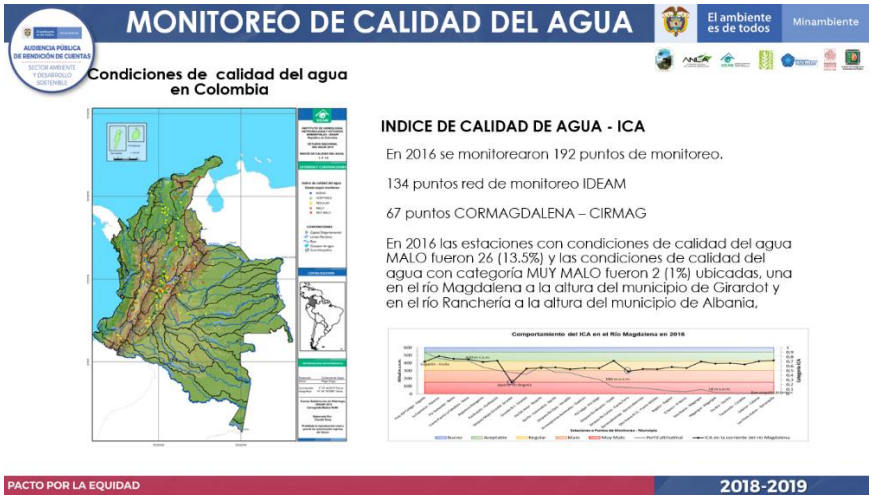

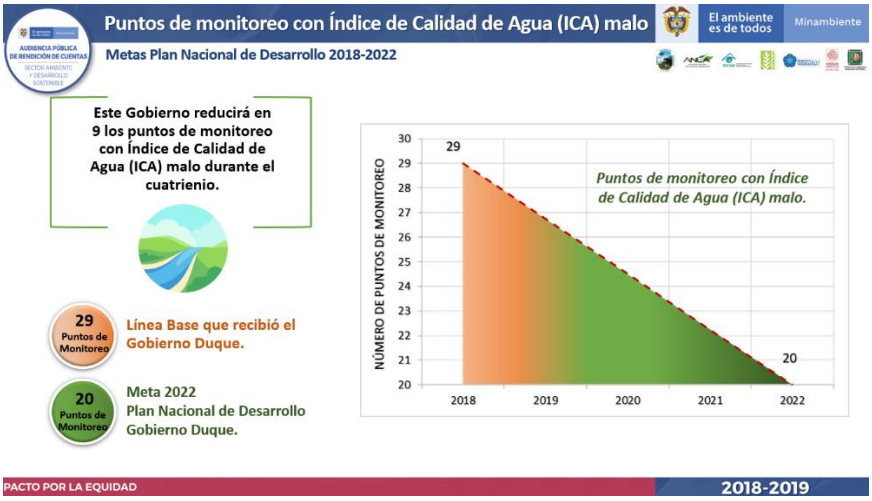

- Gases de Efecto Invernadero

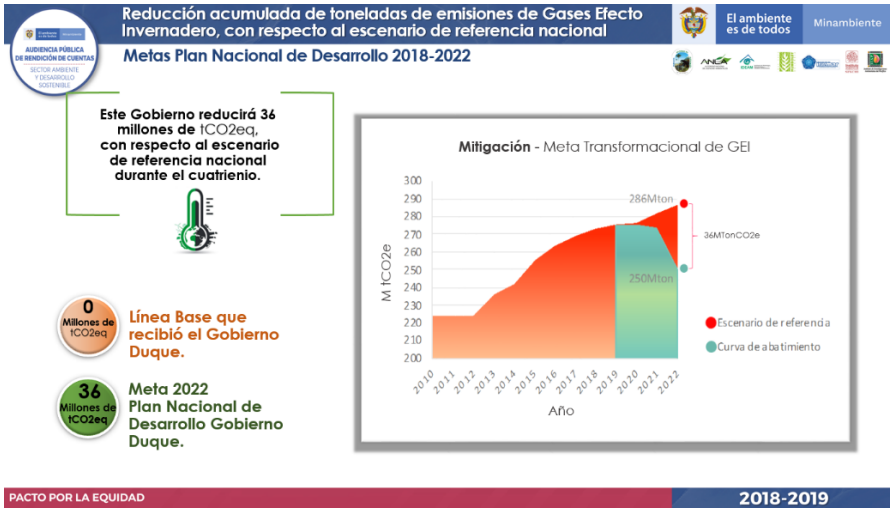

Biodiversidad y Riqueza Natural:

- Deforestación

- Sistema Nacional de Áreas Protegidas

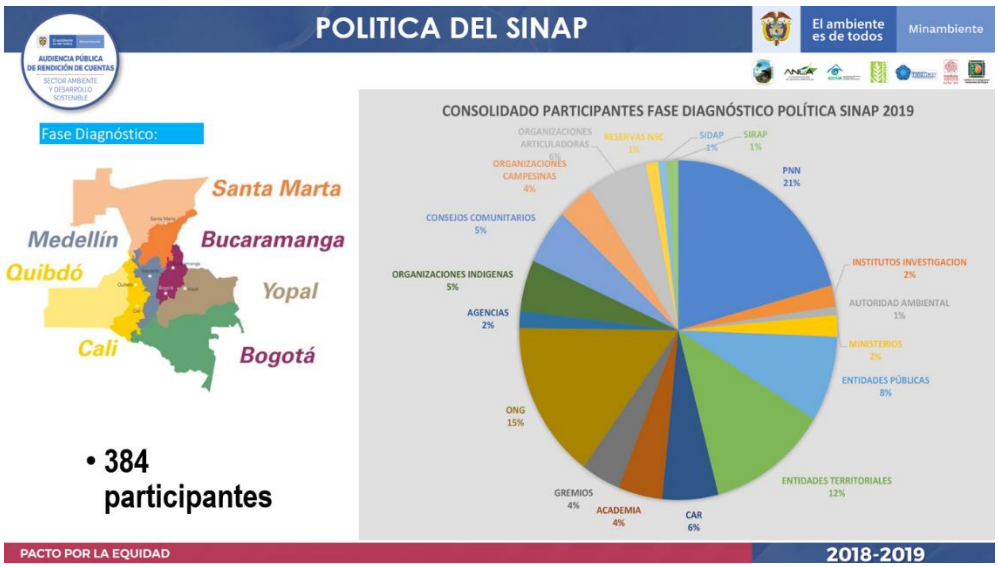

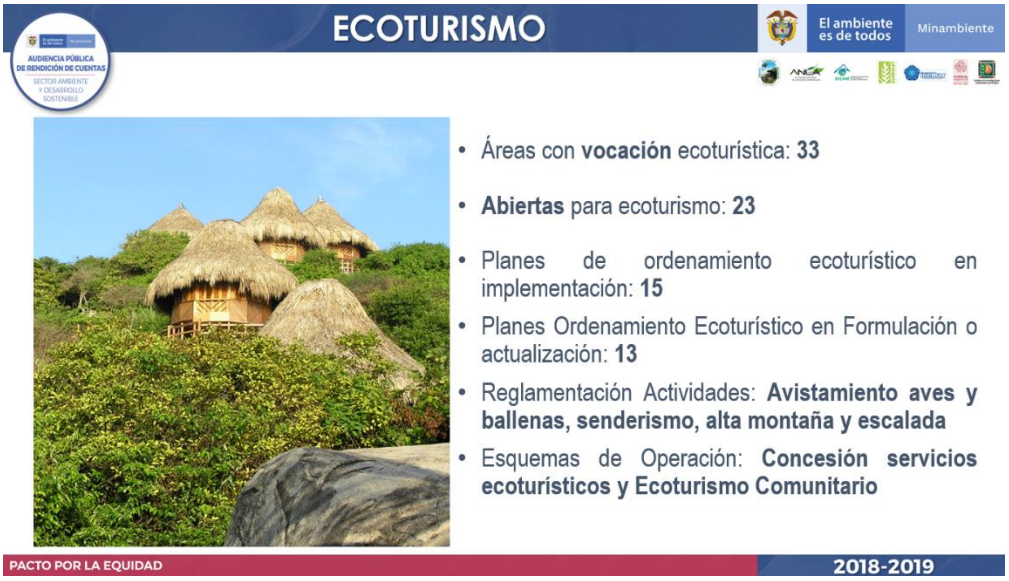

- Gestión en Mares y Costa

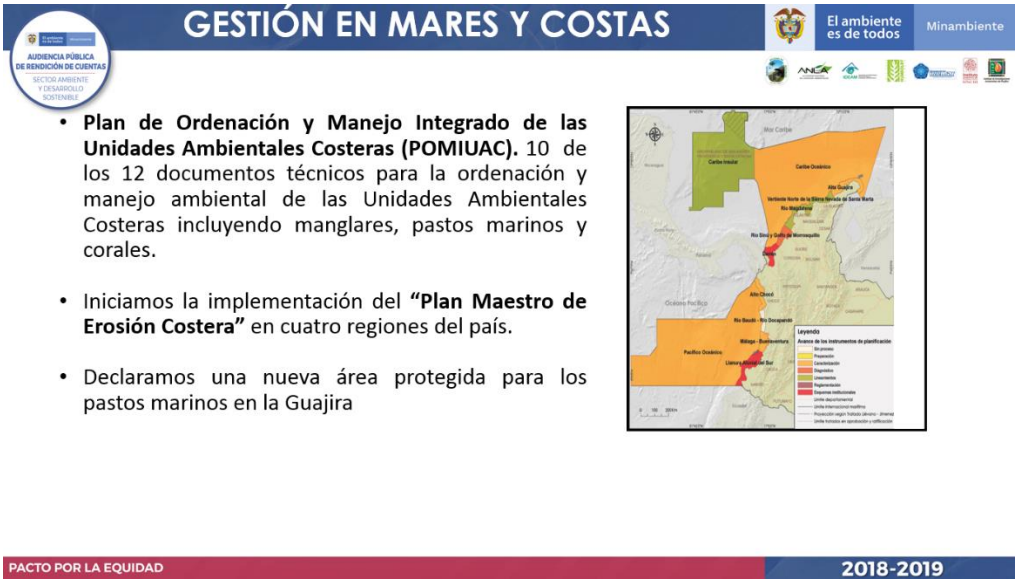

- Gestión del Recurso Hídrico

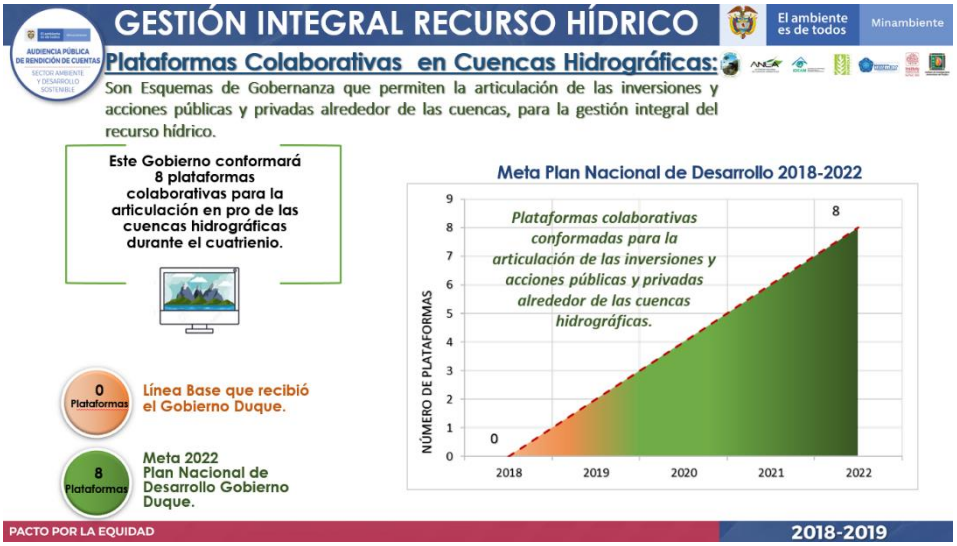

- Pago por Servicios Ambientales

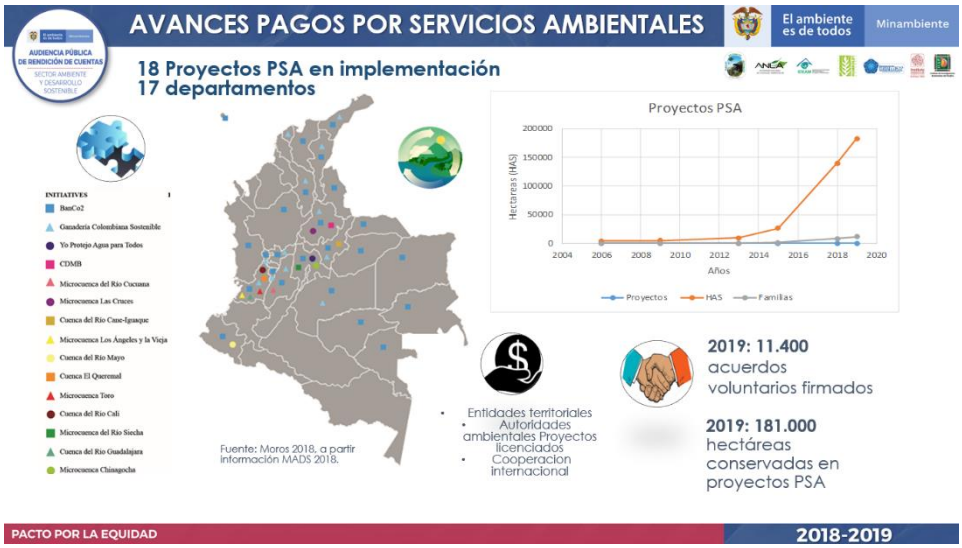

- Negocios Verdes

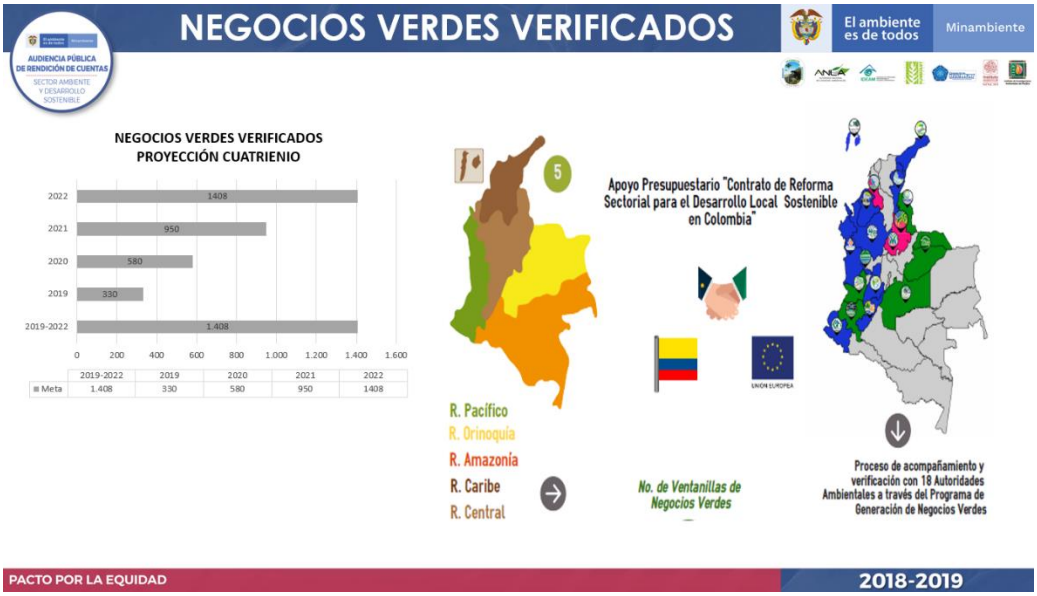

- Ciencia para la Biodiversidad (Investigación Ambiental)

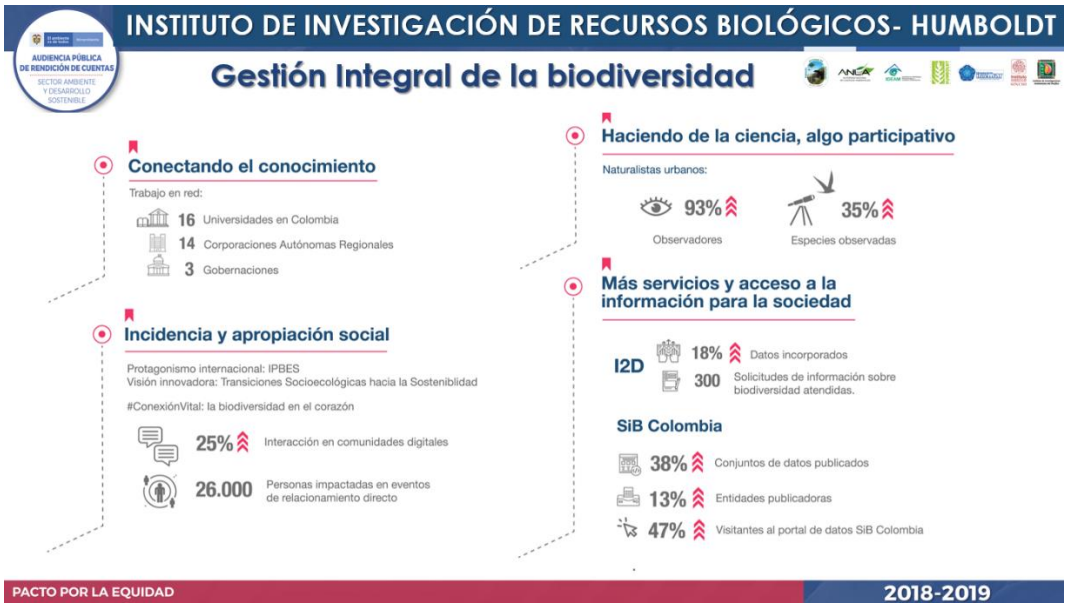

INVEMAR

El ambiente es de todos | Minambiente

AUDIENCIA PÚBLICA DE RENDICIÓN DE CUENTAS
SECTOR AMBIENTE Y DESARROLLO SOSTENIBLE

AVANCES

- **Se logró la Declaratoria del Distrito Regional de Manejo Integrado-DRMI Pastos Marinos Sawairu-** Acuerdo de Consejo Directivo Nº019 28 del mes de septiembre de 2018 y el Plan de Manejo del DRMI Sawairu - Acuerdo Consejo Directivo Nº013 5 de mayo de 2019.
- **Se inició el proceso de ruta para la declaratoria de la Ciénaga de Mallorquín en el departamento del Atlántico y desde MinAmbiente con el apoyo del INVEMAR** se tiene prevista la declaratoria de una nueva área marina protegida en el arrecife de Varadero, ubicado en el departamento de Bolívar.
- **Se encuentra actualmente en la última fase de la ruta declaratoria (aproximadamente 52.000 hectáreas), el sector de Punta San Bernardo-Chichiman-Rincón del Mar** en el municipio de San Onofre.
- **A 31 de diciembre de 2018 se ha consolidado 34 millones de datos en el Sistema de Información Ambiental Marina** (SIAM), el cual ofrece 29 servicios de consulta en línea disponible para los tomadores de decisiones y comunidad en general.

PACTO POR LA EQUIDAD | 2018-2019

SINCHI

El ambiente es de todos | Minambiente

AUDIENCIA PÚBLICA DE RENDICIÓN DE CUENTAS
SECTOR AMBIENTE Y DESARROLLO SOSTENIBLE

Avances

Infraestructura para la investigación ambiental:

Nueva sede del Instituto SINCHI en Inírida, Guainía.
190 m^2 dedicados a la investigación científica para fortalecer la generación de información sobre biodiversidad y el intercambio de acciones de conservación de los ecosistemas, en particular de la Estrella fluvial de Inírida, uno de los humedales Ramsar en la Amazonia colombiana.

Uso sostenible de la biodiversidad:

1. A junio de 2019, SINCHI ha **acompañado 22 nuevos emprendimientos en la Amazonia de las cadenas** agroalimentaria, ingredientes naturales y cosmética.

2. Desarrollo de una **aplicación Web con el directorio regional de emprendimientos de la Amazonia colombiana,** la cual se encuentra será dispuesta a la ciudadanía con la información de los negocios verdes de todo el país.

PACTO POR LA EQUIDAD | 2018-2019

<u>Gestión del Riesgo y Adaptación al Cambio Climático</u>:

- Prevención y Gestión del Riesgo

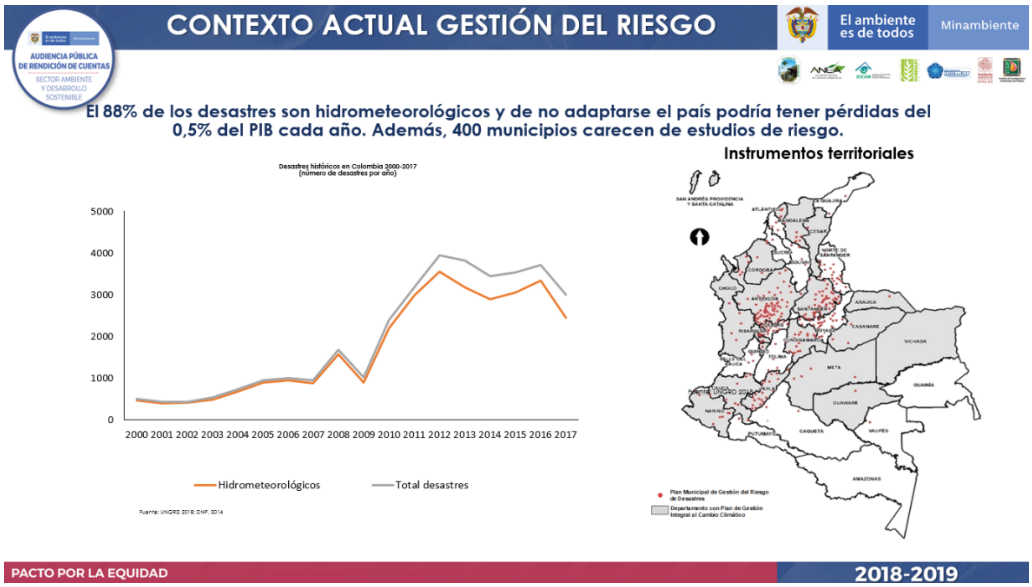

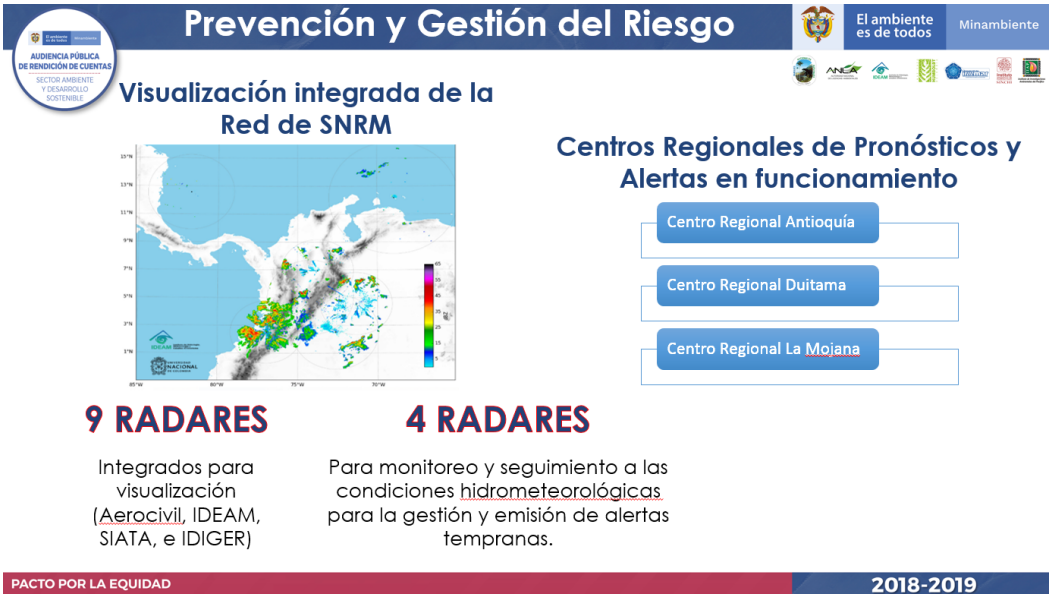

- Adaptación al Cambio Climático

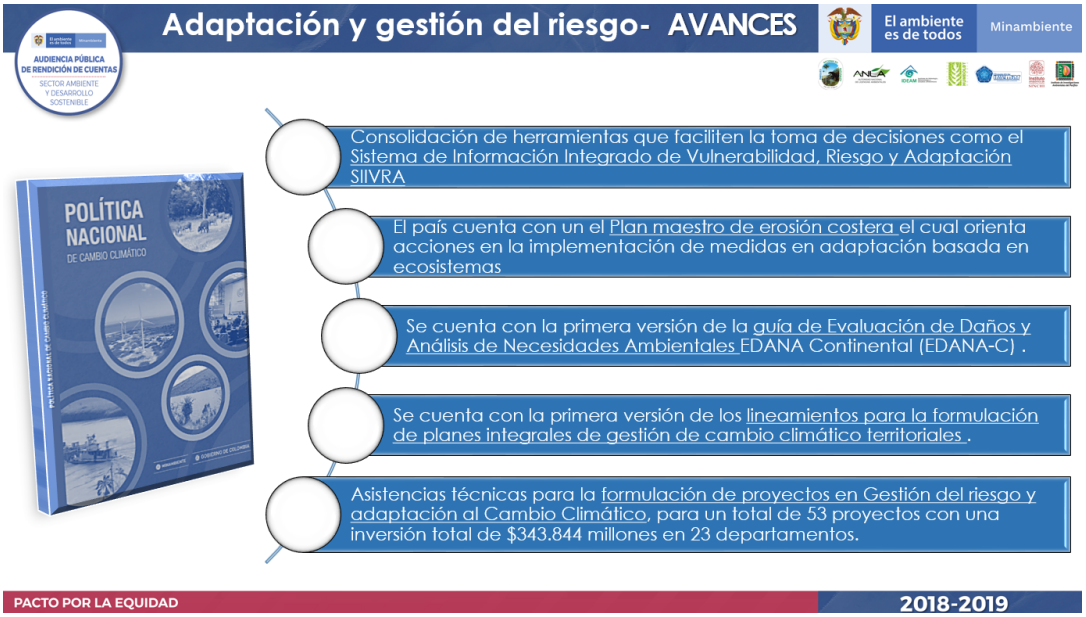

- Gestión del Conocimiento.

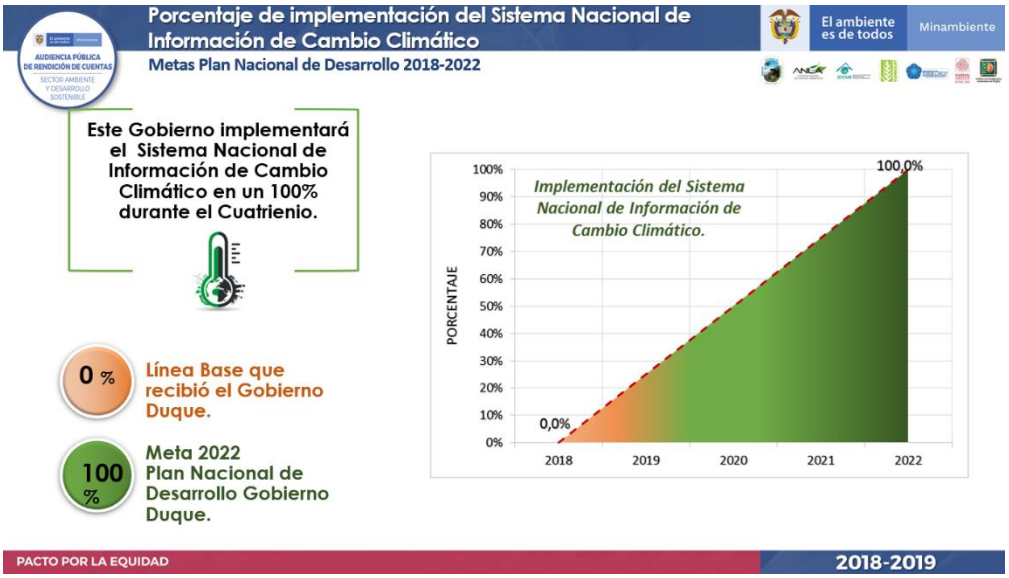

Instituciones Ambientales Modernas y Conflictos Socioambientales:

- Eficiencia del Licenciamiento Ambiental

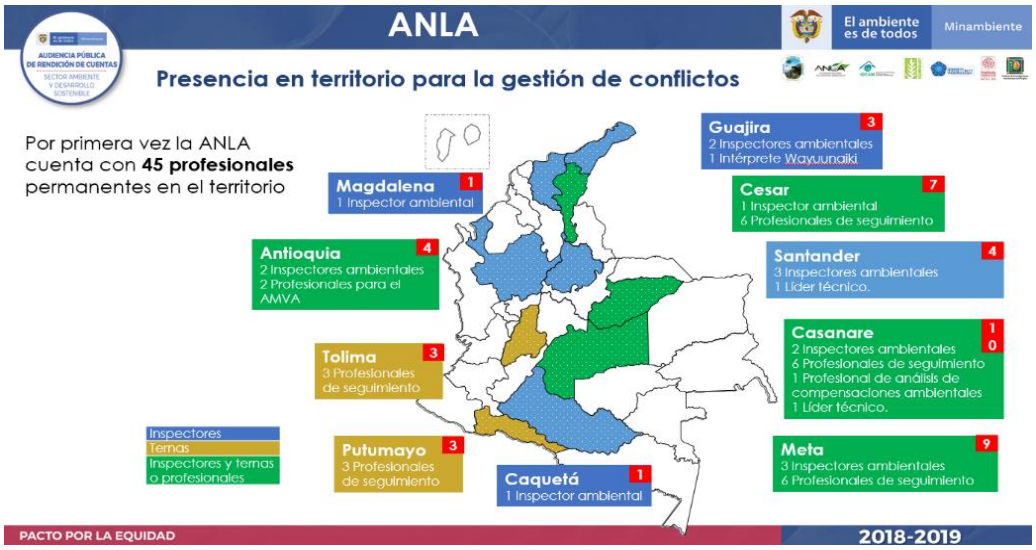
ANLA
El ambiente es de todos
Minambiente
AUDIENCIA PÚBLICA DE RENDICIÓN DE CUENTAS
Presencia en territorio para la gestión de conflictos
Por primera vez la ANLA cuenta con **45 profesionales** permanentes en el territorio
Magdalena 1
1 Inspector ambiental
Guajira 3
2 Inspectores ambientales
1 Intérprete Wayuunaiki
Cesar 7
1 Inspector ambiental
6 Profesionales de seguimiento
Antioquia 4
2 Inspectores ambientales
2 Profesionales para el AMVA
Santander 4
3 Inspectores ambientales
1 Líder técnico.
Casanare 10
2 Inspectores ambientales
6 Profesionales de seguimiento
1 Profesional de análisis de compensaciones ambientales
1 Líder técnico.
Tolima 3
3 Profesionales de seguimiento
Inspectores
Ternas
Inspectores y ternas o profesionales
Putumayo 3
3 Profesionales de seguimiento
Caquetá 1
1 Inspector ambiental
Meta 9
3 Inspectores ambientales
6 Profesionales de seguimiento
PACTO POR LA EQUIDAD
2018-2019

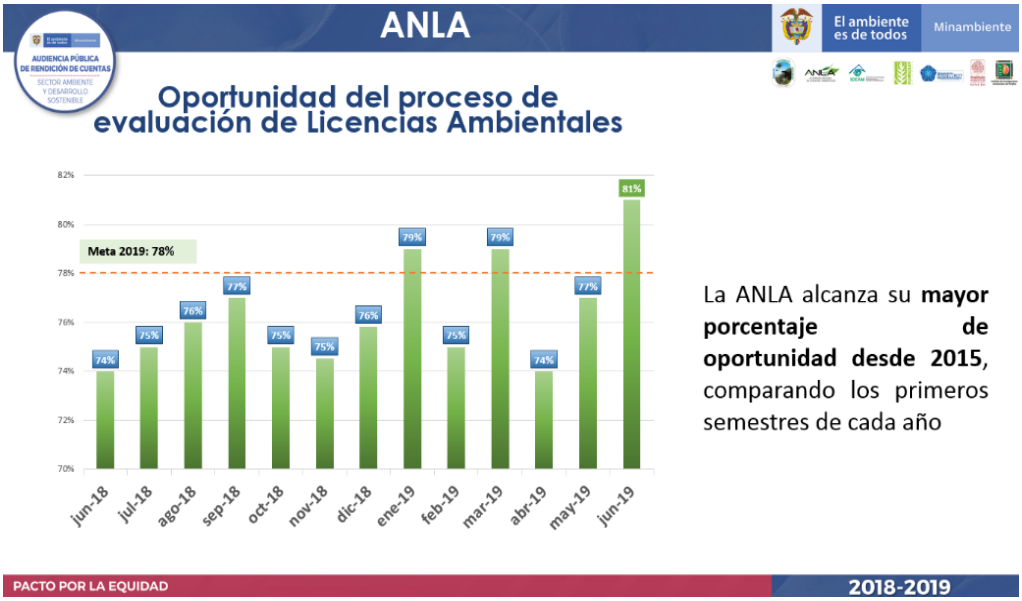
ANLA
El ambiente es de todos
Minambiente
AUDIENCIA PÚBLICA DE RENDICIÓN DE CUENTAS
Oportunidad del proceso de evaluación de Licencias Ambientales
82%
80%
78%
76%
74%
72%
70%
Meta 2019: 78%
74%
75%
76%
77%
75%
75%
76%
79%
75%
79%
74%
77%
81%
jun-18
jul-18
ago-18
sep-18
oct-18
nov-18
dic-18
ene-19
feb-19
mar-19
abr-19
may-19
jun-19
La ANLA alcanza su **mayor porcentaje de oportunidad desde 2015**, comparando los primeros semestres de cada año
PACTO POR LA EQUIDAD
2018-2019

- Fortalecimiento de la Gestión de las CARS

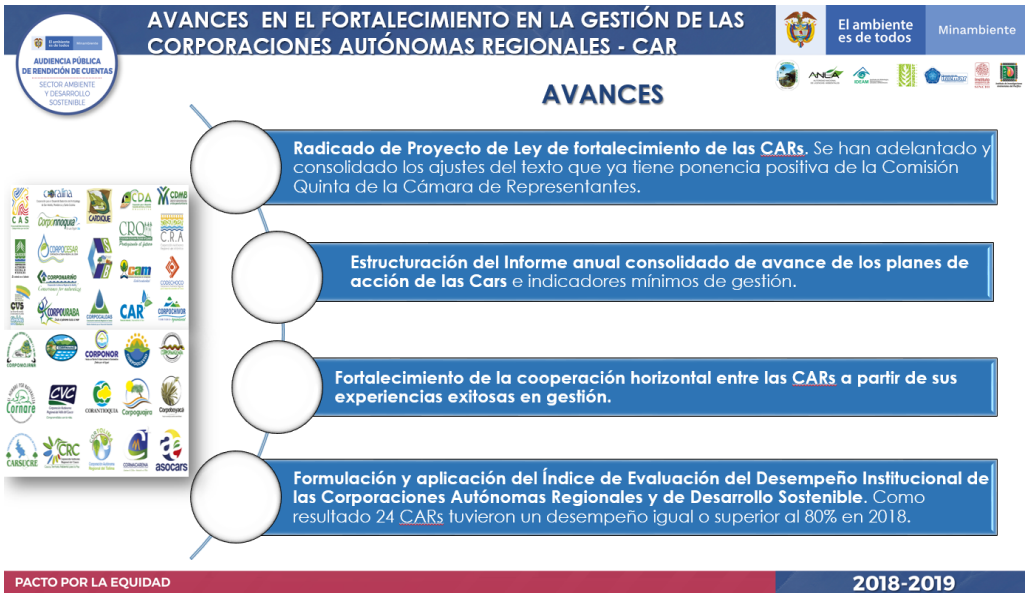

- Educación y Procesos de Participación

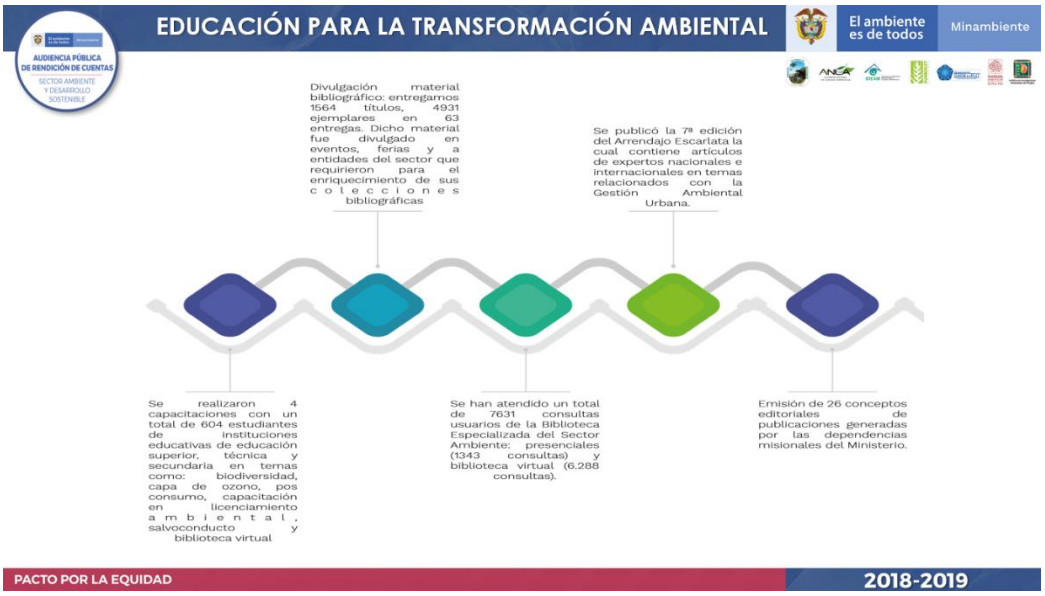

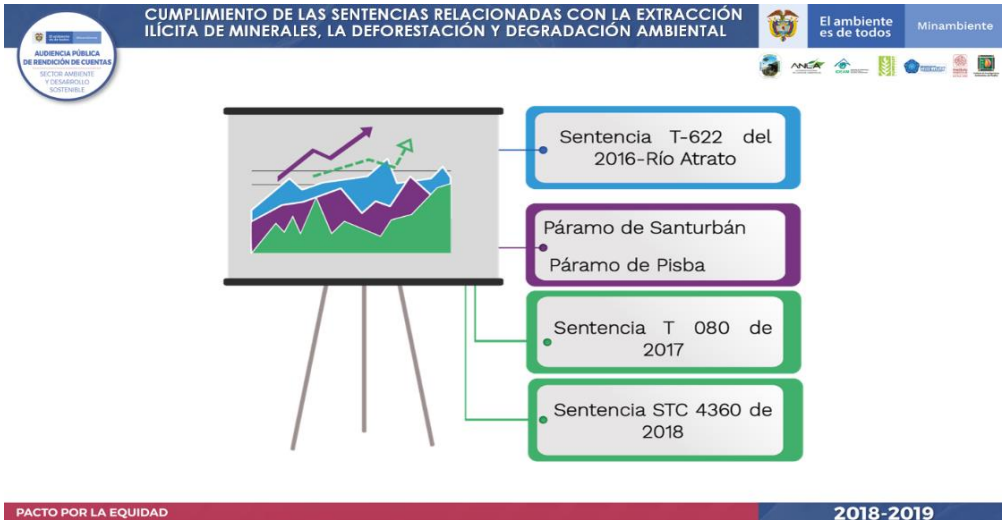
CUMPLIMIENTO DE LAS SENTENCIAS RELACIONADAS CON LA EXTRACCIÓN ILÍCITA DE MINERALES, LA DEFORESTACIÓN Y DEGRADACIÓN AMBIENTAL
El ambiente es de todos
Minambiente
AUDIENCIA PÚBLICA DE RENDICIÓN DE CUENTAS
Sentencia T-622 del 2016-Río Atrato
Páramo de Santurbán
Páramo de Pisba
Sentencia T 080 de 2017
Sentencia STC 4360 de 2018
PACTO POR LA EQUIDAD
2018-2019

PROCESOS PARTICIPATIVOS EN PARQUES NACIONALES NATURALES
El ambiente es de todos
Minambiente
AUDIENCIA PÚBLICA DE RENDICIÓN DE CUENTAS
Uso, ocupación y tenencia
Conflictos socio-ambientales en Sistema de Parques Nacionales Naturales de Colombia
37 de 59 PNN presentan situaciones de conflicto
Actualmente más del 60% de las áreas del sistema de Parques Nacionales Naturales presenta usos no permitidos de la tierra, ocupación y tenencia, que están generando transformación en los Parques Nacionales Naturales de Colombia.
118.083,6 ha transformadas en el periodo 2015 a 2017
PACTO POR LA EQUIDAD
2018-2019

- Ordenamiento y Zonificación ambiental

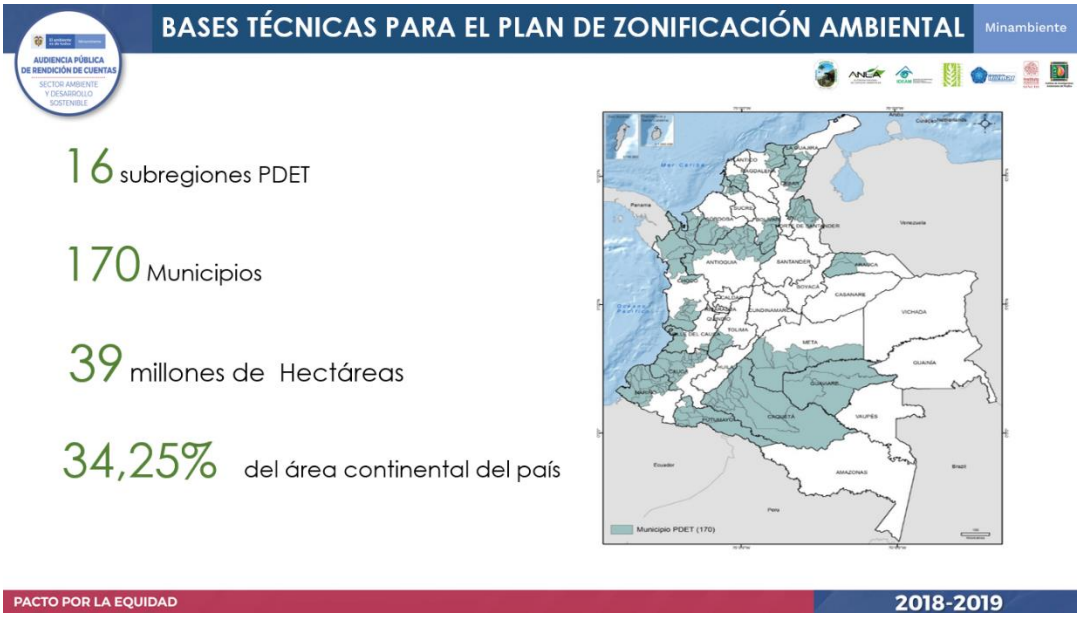

- Fortalecimiento del Sistema de Información Ambiental Colombiano.

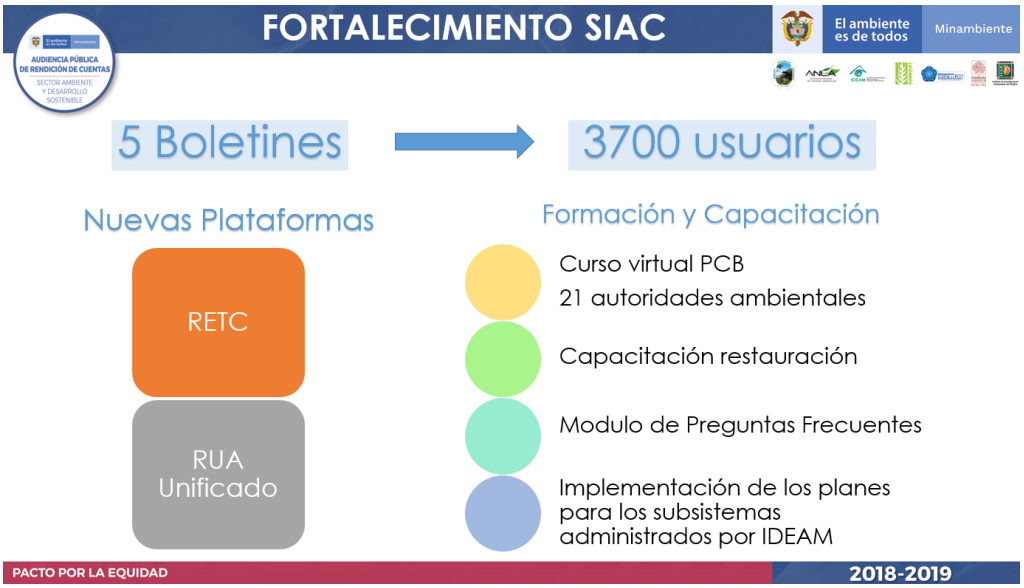

✓ MÓDULO DE GESTIÓN ADMINISTRATIVA Y FINANCIERA

<u>Gestión Presupuestal: Ejecución 2018, avance ejecución 2019.</u>

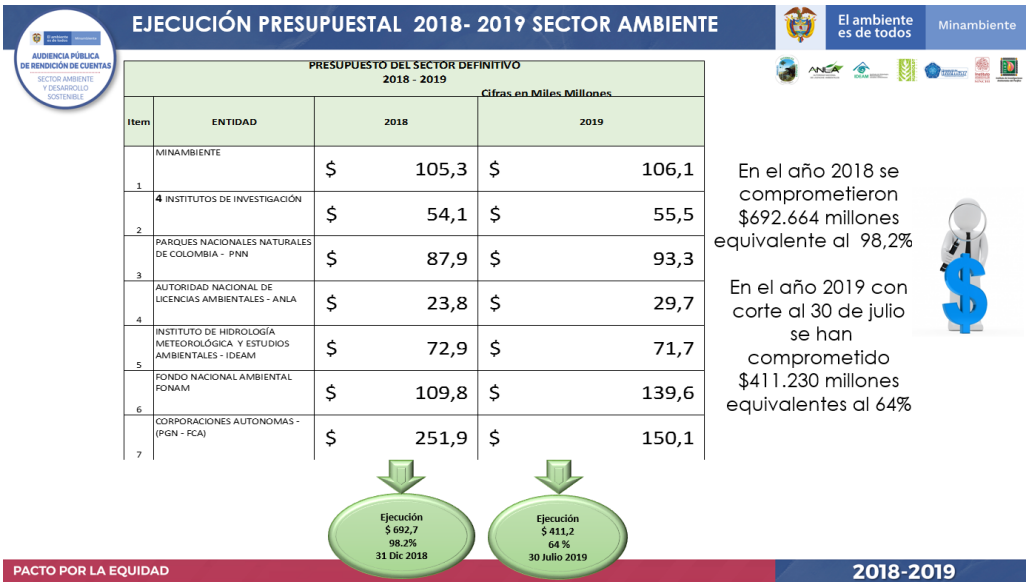

Gestión Institucional:

- Gestión de Talento Humano (Planta y Contratación)

RECURSO HUMANO SECTOR AMBIENTE Y DESARROLLO SOSTENIBLE

RECURSO HUMANO SECTOR AMBIENTE Y DESARROLLO SOSTENIBLE - CORTE 7 DE AGOSTO 2018 A 30 JUNIO DE 2019					
ENTIDAD	Planta Total Aprobada	Planta Ocupada (A)	%	Servicios y Apoyo a la Gestión (B)	Total Recurso Humano (A+B)
MINAMBIENTE	378	341	90%	391	732
ANLA	73	73	100%	1022	1095
PARQUES	603	545	90%	1295	1840
IDEAM	470	434	92%	199	633
TOTAL	**1524**	**1393**	**91%**	**2907**	**4300**

Durante el periodo de gestión 2018-2019, la planta total aprobada del sector es de 1.524 empleos de los cuales 1.393 empleos corresponden a la planta ocupada

PACTO POR LA EQUIDAD 2018-2019

RECURSO HUMANO SECTOR AMBIENTE Y DESARROLLO SOSTENIBLE

RECURSO HUMANO SECTOR AMBIENTE Y DESARROLLO SOSTENIBLE - CORTE 7 DE AGOSTO 2018 A 30 DE JUNIO DE 2019		
Instituto	Número de Cargos - Planta Total	Número de Cargos - Planta Ocupada
SINCHI	110	82
IAVH	84	84
IIAP	79	73
INVEMAR	300	266
TOTAL	**573**	**505**

Durante el periodo de gestión 2018-2019, los Institutos de Investigación Ambiental –IIA tienen 505 cargos ocupados, de 573 cargos de planta proyectada

PACTO POR LA EQUIDAD 2018-2019

- Atención al usuario (PQRSD)

ATENCIÓN AL CIUDADANO
SECTOR AMBIENTE Y DESARROLLO SOSTENIBLE

Entidad	Total de PQRSD atendidas	% Atención	Cumplimiento Oportunidad	Satisfacción Atención al Ciudadano
MINAMBIENTE	17.189	21%	69,00%	94%
ANLA	36.013	43%	97,65%	70%
PARQUES	1.093	1%	100,00%	84%
IDEAM	28.975	35%	99,61%	88%
TOTAL	**83.270**	**100%**	**92%**	**84%**

- Las Entidades del Sector de Ambiente y Desarrollo Sostenible **ofertan a la ciudadanía canales de atención** telefónica, presencial y chat institucional, procurando resolver sus inquietudes en primer contacto.
- **El Sector de Ambiente y Desarrollo Sostenible gestiona el 91,57% de la peticiones dentro de los términos que establece al Ley 1755 de 2015**. Para el periodo de reporte se obtuvo un porcentaje de satisfacción de los ciudadanos del 83,99%.

PACTO POR LA EQUIDAD 2018-2019

TEMAS DE MAYOR INTERÉS
SECTOR AMBIENTE Y DESARROLLO SOSTENIBLE

Los temas mas consultados por la ciudadanía son:

Ranking	MINAMBIENTE	ANLA	PARQUES	IDEAM
1	Deforestación	Consultas del sector de hidrocarburos	Información de los Parques Nacionales Naturales	Información Hidrológica y/o Meteorológica
2	Calidad del Aire	Beneficios tributarios	Verificación de coordenadas	Certificaciones de tiempo y Clima
3	Tramites Ambientales	Agroquímicos	Actividades agropecuarias o industriales	Registros Ambientales

PACTO POR LA EQUIDAD 2018-2019

✓ EVALUACIÓN Y CIERRE

- Cumplimiento Legal sobre la rendición de cuentas.
- Otros espacios de Rendición de cuentas
- Relación con entes de control
- Implementación del Modelo Integrado de Planeación y Gestión - MIPG.

2.5. Inventario de Preguntas Recolectadas para trámite posterior a la Audiencia

Con el fin de recolectar las inquietudes de los asistentes para el trámite de las respuestas en el momento de la audiencia sectorial, se creó el siguiente formato:

FORMULARIO DE PREGUNTAS
AUDIENCIA PÚBLICA PARTICIPATIVA DE RENDICIÓN DE CUENTAS
Sector Ambiente y Desarrollo Sostenible

En el marco de esta audiencia pública, las preguntas formuladas a través de este formato serán radicadas en la entidad correspondiente y se dará el tramite establecido en la Ley 1755 de 2015 "*Por medio de la cual se regula el Derecho Fundamental de Petición y se sustituye un título del Código de Procedimiento Administrativo y de lo Contencioso Administrativo*".

Datos personales *(Ver nota)*	Nombre:	
	Correo electrónico	
	Dirección	
	Teléfono	
Dirigida a:	__ MINAMBIENTE __ ANLA __ IDEAM __ PNNC __ SINCHI __ INVEMAR __ VON HUMBOLDT __ IIAP	
¿A qué grupo de interés pertenece?	__ Academia __ Órganos de control __ Veedurías ciudadanas __ Ciudadanía	__ Entidad Pública __ Gremios __ Organizaciones No Gubernamentales __ Otro ¿Cuál?
Temáticas:	__ Economía circular __ Calidad del aire __ Mercurio __ Calidad del agua __ Gases Efecto Invernadero __ Deforestación __ Gestión en mares y costas __ Gestión del recurso hídrico __ SINAP __ Pago por servicios ambientales __ Negocios verdes __ Otra. Cual?	__ Ciencias para la biodiversidad __ Prevención y gestión del riesgo __ Adaptación al cambio climático __ Gestión del conocimiento __ Licenciamiento ambiental __ Fortalecimiento gestión CAR __ Educación y procesos de participación __ Ordenamiento ambiental y zonificación am __ Fortalecimiento del SIAC __ Gestión presupuestal __ Gestión institucional
Pregunta(s):		

NOTA: *Los datos personales serán tratados de acuerdo a la política de protección de datos personales establecida por la entidad la cual podrá ser consultada a través del MADSIGestión en el documento con código "DS-E-GET-01" o en el link http://www.minambiente.gov.co/index.php/component/content/article/546-proteccion-de-datos-personales de conformidad con lo definido por la Ley 1581 de 2012 y el Decreto Reglamentario 1377 de 2013*

Teniendo en cuenta que no todas las preguntas formuladas se pudieron contestar durante el evento, se radicaron oficialmente en el Ministerio de Ambiente y Desarrollo Sostenible aquellas que no lograron ser contestadas, con el fin de seguir los trámites correspondientes de traslados y respuestas, de acuerdo a la responsabilidad de las entidades y dependencias en cada una de ellas. A continuación, se presenta la relación de las preguntas que con corte al 30 de agosto se han radicado:

Nombre solicitante	Entidad / Profesión	Correo electrónico	Pregunta	Responsable de Respuesta	Observaciones
Edgar Camacho	Organización No gubernamental	edgarhernan@hotmail.com	¿Cuál es el estado de la firma del Acuerdo Escazú?	Unidad Coordinadora para el gobierno abierto - UCGA	Radicado No. 16093 del 8/08/19 Respondido con Radicado No.8315-E2-001475 del 16/08/19
Diego Rueda	Presidente Veeduría Ciudadana VerGestión Norte de Santander	Vergestión.nds@gmail.com	**1.** Sigue comprometido con el Proyecto de Ley para reformar y acabar con la Corrupción en las Corporaciones Autónomas Regionales? ¿Podemos contar con su compromiso y buenos oficios para tener nueva Ley sancionada ANTES de que se elijan nuevos directores a finales de este año 2019 y que no ocurra algo similar a lo ocurrido con las iniciativas ciudadanas Anticorrupción? **2**. Considera que su ministerio, colaboradores y entidades adscritas han hecho lo MÁXIMO, lo PROMEDIO o lo MÍNIMO con el objetivo de cumplir con: a. Sentencia Corte Constitucional T-445/16: Impactos de la Minería en los Ecosistemas de Colombia b. Sentencia Corte Constitucional T-622/16: Derechos del Río Atrato c. Sentencia Corte Constitucional T-361/17: Nueva Delimitación de Santurbán d. Sentencia Tribunal Administrativo Boyacá 201400223-00 de 2017: Nueva Delimitación de Pisba e. Sentencia Corte Suprema STC4360-2018: Deforestación Amazonía y Cambio Climático **3.** Con cuál de estas definiciones de Participación Ambiental visto desde la óptica CIUDADANA se identifica más su primer año de gestión y podemos esperar de los siguientes?:	Grupo de Comunicaciones	Radicado No. 15539. En trámite de respuesta

			a. Yo participo, tú participas,... nosotros participamos y NOSOTROS decidimos b. Yo participo, tú participas, nosotros participamos y ELLOS deciden c. Yo participo, tú participas, nosotros participamos y TODOS decidimos.		

Durante el evento de la Audiencia Pública se dieron respuestas a varias preguntas realizadas por diferentes canales a nivel territorial, entre las cuales se pueden resaltar:

- ✓ ¿En cuánto ha reducido la deforestación en lo que va corrido del año?
- ✓ ¿Qué medidas ha tomado, va a tomar o seguirá tomando con respecto al cambio climático?
- ✓ ¿Qué está haciendo el sector ambiente para eliminar el uso del mercurio en Antioquia?
- ✓ ¿Qué está haciendo Parques Nacionales en relación al ecoturismo en Colombia?
- ✓ ¿Cuál es el proceso de delimitación en zonas de páramos?
- ✓ ¿Qué son los pagos por servicios ambientales y cómo puedo acceder a ellos?
- ✓ ¿Qué va a cambiar en las Corporaciones Regionales con la Ley que están tramitando en el Congreso?
- ✓ ¿Qué está haciendo el sector ambiente para mejorar el reciclaje en el país?

3. ASPECTOS EVALUADOS

Con el fin de conocer cuál fue la percepción de los asistentes en cuanto al contenido, la organización, los expositores, la valoración y los aspectos a mejorar; se diseñó una encuesta de satisfacción para calificar el evento, la cual se entregó en el momento de registro, lo que permitió evaluar si se cumplió con las expectativas de los presentes en la Audiencia.

Los resultados de dicho instrumento, se tendrán en cuenta con el fin de corregir y mejorar para futuras audiencias de rendición de cuentas.

3.1. Contenido de la Encuesta

3.1.1. Objetivo

Conocer la evaluación de los asistentes a la Audiencia Pública del Sector Ambiente y Desarrollo Sostenible y generar acciones de mejora para los próximos escenarios de participación ciudadana del sector, con el fin de lograr las expectativas planteadas en este ejercicio.

3.1.2. Alcance

Las encuestas de percepción fueron suministradas a todos los asistentes al evento de Rendición, donde se recibieron diligenciadas tres (3) de ellas.

3.1.3. Formato de encuesta de satisfacción entregado a los participantes a la Audiencia

Señor Ciudadano:

Este encuentro estratégico de diálogo ambiental hace parte del ejercicio de rendición de cuentas del Sector Ambiente y Desarrollo Sostenible a la ciudadanía para la gestión del periodo comprendido entre el 07 de agosto de 2018 y el 30 de junio de 2019.

Para las entidades e instituciones que integran el Sector Ambiente y Desarrollo Sostenible la democratización de la gestión pública y la garantía a los principios de participación ciudadana, transparencia y acceso a la información, son esenciales para el cumplimiento de sus responsabilidades constitucionales y legales.

Con el fin de lograr las expectativas planteadas en este ejercicio es importante contar con la opinión de todos nuestros grupos de interés; razón por la cual lo invitamos a diligenciar el siguiente formulario, el cual nos permite conocer su evaluación de este encuentro y generar acciones de mejora para los próximos escenarios de participación ciudadana del sector.

1. ¿Cómo se enteró de la realización de esta Audiencia Pública Participativa de Rendición de Cuentas?

   __ Prensa
   __ Redes Sociales
   __ Página Web del Ministerio
   __ Invitación por correo electrónico
   __ Radio
   __ Otro ¿Cuál? _____

2. ¿Consultó información sobre la gestión del sector Ambiente y de Desarrollo Sostenible previo a la realización de esta Audiencia Pública Participativa de Rendición de Cuentas?

   __ SI __ NO ¿Cual? _____

3. Considera que la divulgación de la información relacionada al sondeo, invitación e informe de la Audiencia Pública Participativa de Rendición de Cuentas fue:

   __ Buena __ Regular __ Mala

4. ¿Considera que la información presentada durante el evento fue clara y confiable?

   __ SI __ NO

5. ¿En el evento se dieron a conocer los resultados de la gestión realizada por el Sector Ambiente y Desarrollo Sostenible?

   __ De acuerdo __ Medianamente de acuerdo __ En desacuerdo

6. ¿La explicación sobre el procedimiento de las intervenciones en la Audiencia Pública de Rendición de Cuentas fue clara y confiable?

   __ SI __ NO ¿Cual? _____

7. Considera que los recursos empleados durante el desarrollo del evento fueron:

	Bueno	Regular	Malo
Ingreso y registro	○	○	○
Espacio locativo	○	○	○
Formato de preguntas	○	○	○
Organización y logística	○	○	○

¡Muchas gracias por su participación!!!

Tomado del Formato F-4-ATC-17 Encuesta de satisfacción ciudadana ante audiencia pública de rendición de cuentas – MADSIG MinAmbiente

Tomado del Formato F-4-ATC-17 Encuesta de satisfacción ciudadana ante audiencia pública de rendición de cuentas – MADSIG MinAmbiente

3.2. Análisis de resultados de la encuesta

Para la pregunta 1. *¿Cómo se enteró de la realización de esta Audiencia Pública Participativa de Rendición de Cuentas?* se obtuvieron los siguientes resultados:

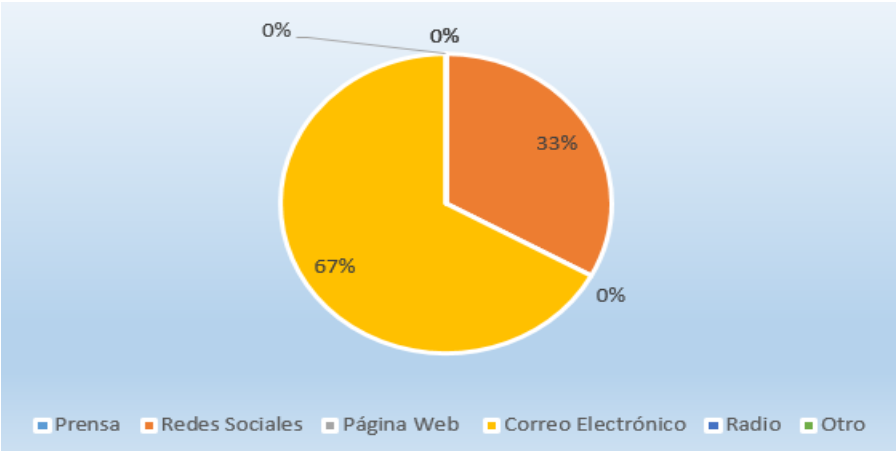

De acuerdo con los datos obtenidos se evidencia que, según lo contestado, 2 de 3 se enteraron por la invitación del correo electrónico y 1 por redes sociales.

Para la pregunta 2. *¿Consultó información sobre la gestión del sector Ambiente y de Desarrollo Sostenible previo a la realización de esta Audiencia Pública Participativa de Rendición de Cuentas?* se obtuvieron los siguientes resultados:

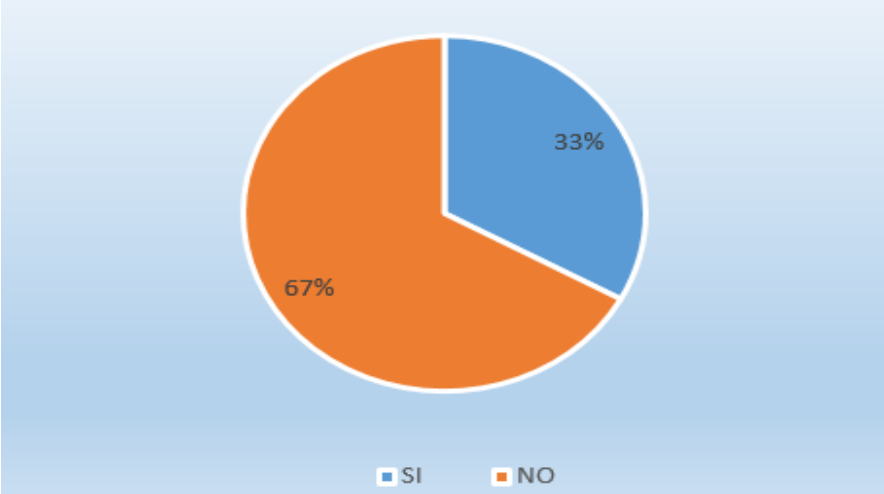

De acuerdo con los datos obtenidos se evidencia que, según lo contestado, 2 no consultaron información relativa a la gestión, mientras que 1 de ellos consultó sobre deforestación.

Para la pregunta 3. *¿Considera que la divulgación de la información relacionada al sondeo, invitación e informe de la Audiencia Pública Participativa de Rendición de Cuentas fue?* Obtuvo los siguientes datos de acuerdo con las respuestas

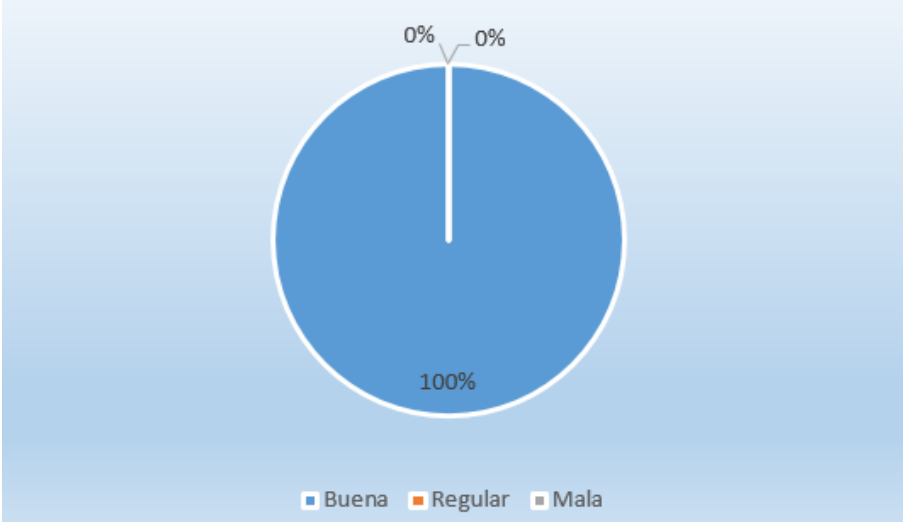

De acuerdo a las encuestas contestadas, se puedo evidenciar que la divulgación sobre la información relacionada al sondeo se calificó como buena.

Para la pregunta 4. *¿Considera que la información presentada durante el evento fue clara y confiable*? Los resultados obtenidos se distribuyen de la siguiente manera.

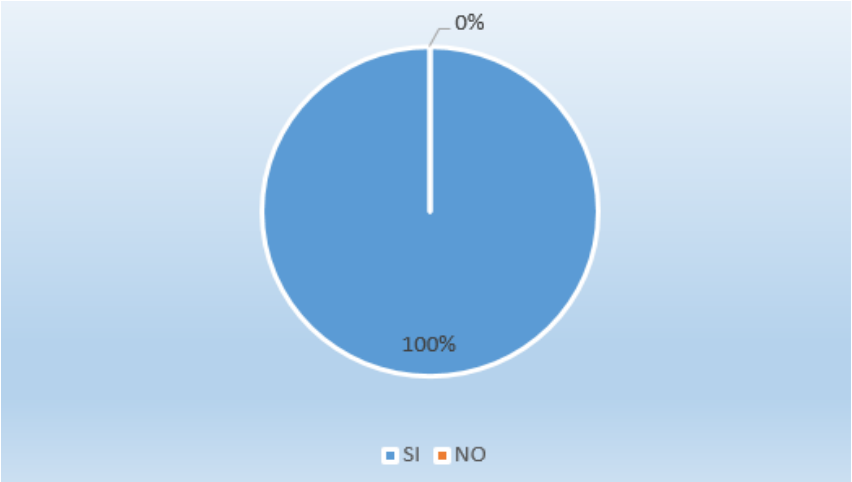

En esta pregunta se evidencia que la información presentada durante el evento fue clara y confiable.

Para la pregunta 5. *¿En el evento se dieron a conocer los resultados de la gestión realizada por el Sector Ambiente y Desarrollo Sostenible?* Los datos obtenidos fueron:

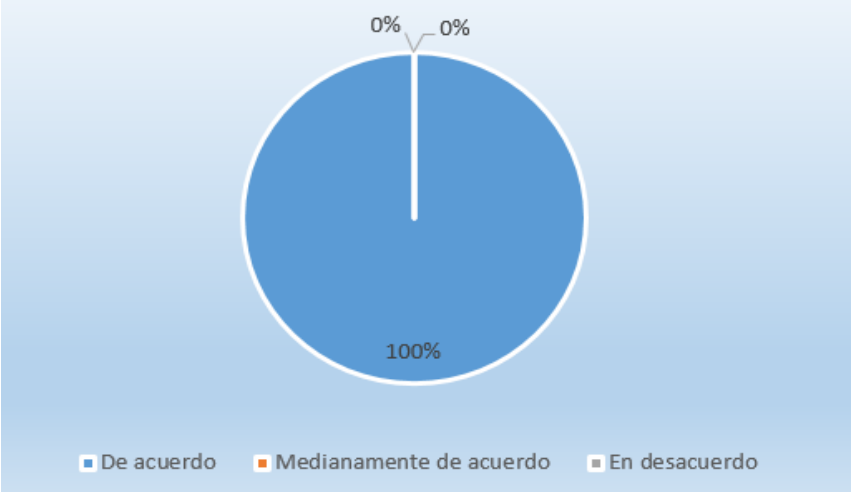

Sobre esta pregunta y de acuerdo a la cifra de respuesta de la encuesta las 3 personas coincidieron en que si se dieron a conocer los resultados de la gestión realizada por el sector.

Para la pregunta 6 *¿La explicación sobre el procedimiento de las intervenciones en la Audiencia Pública de Rendición de Cuentas fue clara y confiable*? Se obtuvieron los siguientes resultados:

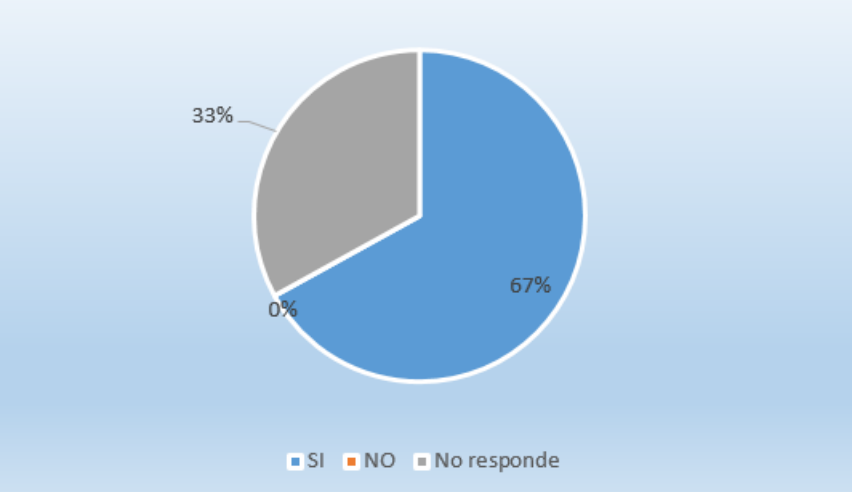

Esta respuesta no fue muy clara toda vez que 2 de las personas que respondió la encuesta manifestó que, si entendió el procedimiento para las intervenciones, mientras que una de ellas no respondió la pregunta.

Para la pregunta 7. *¿Considera que los recursos empleados durante el desarrollo del evento fueron?* Los datos obtenidos fueron:

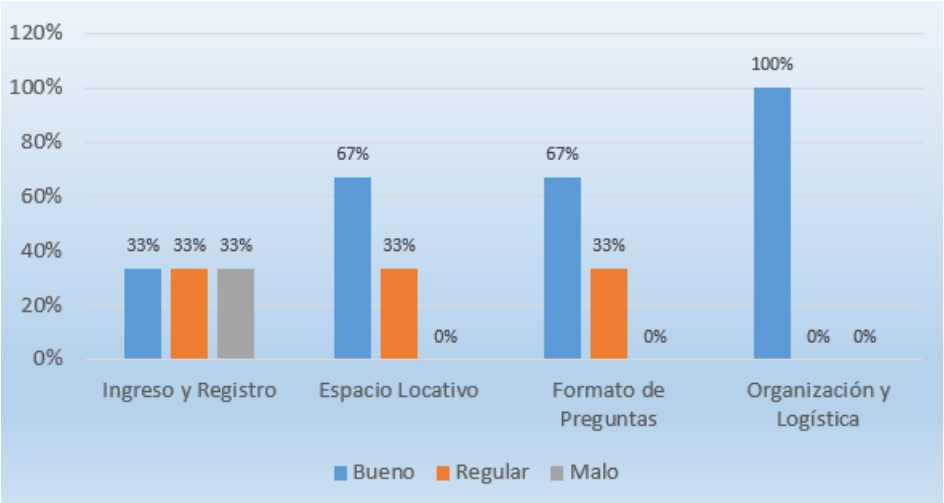

Con respecto a los recursos evaluados sólo el "ingreso y registro" tuvo 1 calificación mal de los 3 que respondieron la encueta, el "espacio locativo" y "formato de pregunta" se calificó bueno y también regular; mientras que "organización y logística" se calificó en su mayoría como buena.

No obstante, se realizó un formulario, el cual fue publicado en página Web del Ministerio con el siguiente link: http://www.minambiente.gov.co/index.php/encuesta-audiencia-publica-de-rendicion-de-cuentas-sector-ambiente-y-desarrollo-sostenible-2018-2020, y es comunicado por correo electrónico a los asistentes de la audiencia para su diligenciamiento y posterior análisis.

4. EVALUACIÓN Y CONCLUSIONES

La Jefe de la Oficina de Control Interno del Ministerio de Ambiente y Desarrollo Sostenible como cabeza de sector y en representación de todos los Jefes de Control Interno o quien hacen las veces dentro de las entidades del sector, se dirigió a los asistentes de la audiencia, agradeciendo su participación, resaltando la importancia del desarrollo de este evento de rendición de cuentas del sector ambiente y desarrollo sostenible, manifestando que en virtud de lo establecido por la Ley 489 de 1998 y los lineamientos impartidos por el Departamento Administrativo de la Función Pública, en cuanto a metodología y contenido, se desarrolló la audiencia involucrando a la ciudadanía en general para que pudieran ejercer su derecho al control social, siguiendo así con las políticas de la Presidencia de la República en cuanto a rendición de cuentas y la transparencia.

Es importante mencionar que tanto el Ministerio de Ambiente y Desarrollo Sostenible como todas las entidades del sector, han rendido cuentas a la ciudadanía en otros espacios que han permitido mostrar a lo largo del tiempo la gestión desarrollada por las mismas.

De igual manera, se informó también que los jefes de control interno del sector han trabajado de manera coordinada en el cumplimiento de la Circular Cumplimiento de la Circular 005 de 2019 “Lineamientos acciones cumplidas por los sujetos de control fiscal y efectividad de las acciones”

De otra parte, se presentaron los resultados sobre la medición del Índice de Gestión y Desempeño Sectorial, basado en el Modelo Integrado de Planeación y Gestión así:

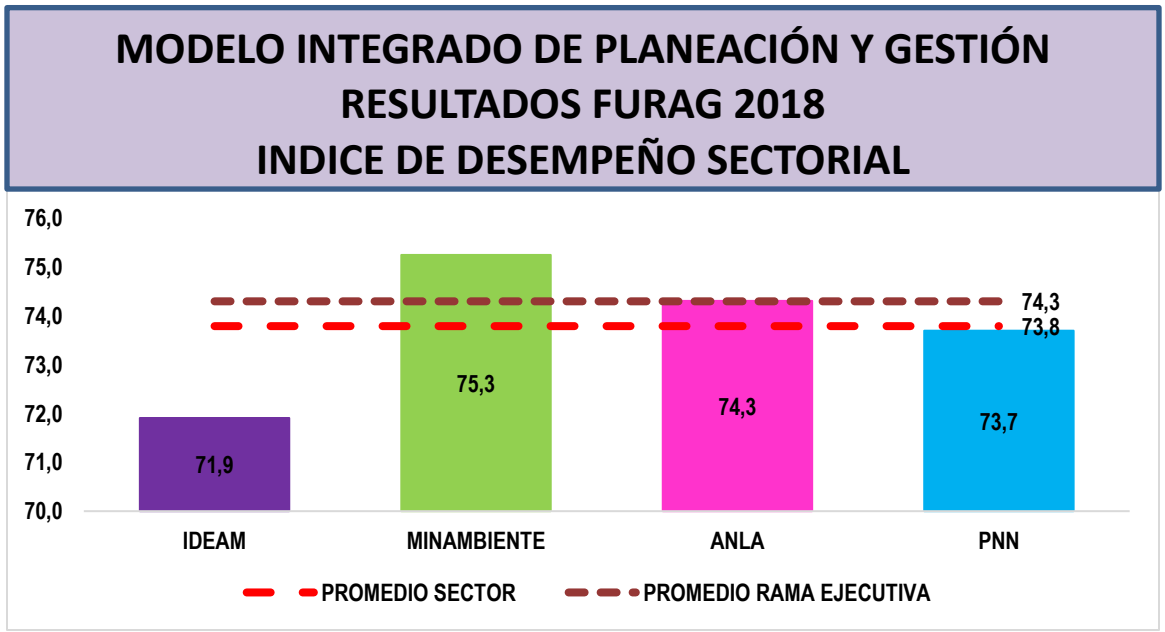

Así mismo, se informó que las preguntas que no pudieron ser resueltas en dicho espacio, serian contestadas oficialmente por cada una de las entidades responsables y que, para efectos de conocer los resultados sobre la Audiencia realizada, se podría consultar en los portales Web de las entidades participantes los registros sobre la misma, así como los informes de conclusiones y evaluaciones.

Finalmente, para efectos de consultar el video completo del desarrollo de la Audiencia Pública de Rendición de Cuentas, se dispuso de 2 espacios a los cuales se podrá acceder:

- Página Web del Ministerio con URL: http://www.minambiente.gov.co/index.php/atencion-y-participacion-al-ciudadano/rendicion-de-cuentas#audiencia-pública-de-rendición-de-cuentas

- Canal Youtube con URL: https://youtu.be/fO2qlQhpoZg

5. RECOMENDACIONES

- Seguir propiciando los espacios de Rendición de cuentas del sector, involucrando a toda la ciudadanía y grupos de interés en los temas inherentes a nuestra gestión.

- Generar estrategias encaminadas a obtener un mayor porcentaje de asistencia al evento, de acuerdo al marco de convocatoria realizada.

- En lo que respecta la organización del evento, es necesario tener en cuenta aspectos como condiciones ambientales del lugar e ingreso de acuerdo a las proyecciones de registros y posibles asistentes.

- En términos generales se recomienda que, bajo el liderazgo de las Oficinas Asesoras de Planeación del sector, y con de acuerdo los resultados que se obtuvieron en las encuestas contestadas y las que se encuentra en desarrollo vía web, se identifiquen las posibles mejoras a aplicar en la realización de posteriores Audiencias de Rendición de Cuentas.

NATALIA BAQUERO CARDENAS
Jefe Oficina de Control Interno Ministerio de Ambiente
Cabeza de Sector Ambiente y Desarrollo Sostenible